



**ΕΛΛΗΝΙΚΗ ΔΗΜΟΚΡΑΤΙΑ
ΠΕΡΙΦΕΡΕΙΑ ΑΤΤΙΚΗΣ
ΔΗΜΟΣ ΧΑΛΑΝΔΡΙΟΥ
ΔΙΕΥΘΥΝΣΗ ΤΕΧΝΙΚΩΝ ΥΠΗΡΕΣΙΩΝ**

**ΜΕΛΕΤΗ: ΦΥΤΟΤΕΧΝΙΚΕΣ ΜΕΛΕΤΕΣ
ΠΡΟΫΠΟΛΟΓΙΣΜΟΣ: 24.680,71 €
(με ΦΠΑ 24%)
ΧΡΗΜΑΤΟΔΟΤΗΣΗ: Κ.Α. 35.7411.01
CPV: 71420000-8**

ΦΥΤΟΤΕΧΝΙΚΕΣ ΜΕΛΕΤΕΣ

ΦΑΚΕΛΟΣ ΕΡΓΟΥ

ΠΕΡΙΕΧΟΜΕΝΑ

- A. ΤΕΥΧΟΣ ΤΕΧΝΙΚΩΝ ΔΕΔΟΜΕΝΩΝ**
- B. ΤΕΥΧΟΣ ΠΡΟΕΚΤΙΜΟΜΕΝΩΝ ΑΜΟΙΒΩΝ**
- Γ. ΤΕΥΧΟΣ ΣΥΓΓΡΑΦΗΣ ΥΠΟΧΡΕΩΣΕΩΝ**



**ΕΛΛΗΝΙΚΗ ΔΗΜΟΚΡΑΤΙΑ
ΠΕΡΙΦΕΡΕΙΑ ΑΤΤΙΚΗΣ
ΔΗΜΟΣ ΧΑΛΑΝΔΡΙΟΥ
ΔΙΕΥΘΥΝΣΗ ΤΕΧΝΙΚΩΝ ΥΠΗΡΕΣΙΩΝ**

**ΜΕΛΕΤΗ: ΦΥΤΟΤΕΧΝΙΚΕΣ ΜΕΛΕΤΕΣ
Α.Μ.Μ.:3/2018
ΠΡΟΫΠΟΛΟΓΙΣΜΟΣ: 24.680,71 €
(με ΦΠΑ 24%)
ΧΡΗΜΑΤΟΔΟΤΗΣΗ: Κ.Α. 35.7411.01
CPV: 71420000-8**

A. ΤΕΥΧΟΣ ΤΕΧΝΙΚΩΝ ΔΕΔΟΜΕΝΩΝ

ΤΕΚΜΗΡΙΩΣΗ ΣΚΟΠΙΜΟΤΗΤΑΣ

Το αντικείμενο της υπό ανάθεση μελέτης με τίτλο «Φυτοτεχνικές Μελέτες» αφορά στην φυτοτεχνική διαμόρφωση νησίδων και παρτεριών στο Δήμο Χαλανδρίου. Συγκεκριμένα θα μελετηθούν:

Η νησίδα επί της οδού Παπανικολή –Παλαιολόγου μεταξύ της πλατείας Φλύας και της λεωφόρου Κηφισίας,

Η νησίδα επί της οδού Δουκίσσης Πλακεντίας μεταξύ της πλατείας Φλύας και της οδού Μεταμορφώσεως.

Τα παρτέρια επί της πλατείας Φλύας.

Τα παρτέρια εκατέρωθεν της οδού Ριζαρείου μεταξύ της συμβολής της με τη λεωφόρο Κηφισίας και της οδού Μικράς Ασίας.

Το πράσινο των χώρων που θα μελετηθούν έχει υποβαθμιστεί με την πάροδο του χρόνου κυρίως λόγω εκτεταμένων βλαβών στο αρδευτικό τους σύστημα και παρουσιάζει αρνητική εικόνα. Για την ανάπλάσή του απαιτείται η σύνταξη φυτοτεχνικής μελέτης με αντικείμενο τον ανασχεδιασμό των φυτεύσεων των ανωτέρω χώρων καθώς και την εγκατάσταση σύγχρονου συστήματος υπόγειας άρδευσης στο οποίο θα αξιοποιείται το νερό υδρογεωτρήσεων του Δήμου και του δικτύου ύδρευσης.

Το επιστημονικό προσωπικό του Τμήματος Ανάπλασης και Συντήρησης Πρασίνου του Δήμου αποτελείται από δύο γεωπόνους επιφορτισμένους με τον προγραμματισμό και την επίβλεψη των φυτοτεχνικών εργασιών σε όλους τους χώρους πρασίνου, τη σύνταξη μελετών για την προμήθεια υλικών και εξοπλισμού και την ανάθεση εργασιών σε τρίτους για τις ανάγκες του τμήματος, την επίβλεψη των ανωτέρω προμηθειών και υπηρεσιών, την εξέταση αιτημάτων πολιτών και τη διενέργεια αυτοψιών σε όλους τους χώρους πρασίνου και τις δενδροστοιχίες του Δήμου, το συντονισμό των συνεργείων του Τμήματος, την προστασία των δένδρων, καθώς και την τήρηση αρχείων σχετικών με το αντικείμενο ευθύνης τους και την διεκπεραίωση όλων των διοικητικών εργασιών του τμήματος και ως εκ τούτου λόγω φόρτου εργασίας δεν δύναται να εκπονήσει την ανωτέρω φυτοτεχνική μελέτη.

Για τους ανωτέρω λόγους απαιτείται η ανάθεση της μελέτης με τίτλο «Φυτοτεχνικές Μελέτες». Η ανωτέρω μελέτη είναι κρίσιμη όσον αφορά στη βελτίωση του περιβάλλοντος, την αισθητική των υπό μελέτη χώρων πρασίνου καθώς και την ασφάλεια του οδικού δικτύου του Δήμου, και το επιστημονικό δυναμικό της Υπηρεσίας Πρασίνου λόγω φόρτου εργασίας δεν δύναται να την εκπονήσει.

ΠΕΡΙΟΧΗ ΜΕΛΕΤΗΣ

Η περιοχή μελέτης περιλαμβάνει:

- ✓ Τη νησίδα επί της οδού Δουκίσσης Πλακεντίας μεταξύ της πλατείας Φλύας και της οδού Μεταμορφώσεως εκτιμώμενης έκτασης 3.515 m².
- ✓ Τη νησίδα που βρίσκεται μεταξύ των οδών Παπανικολή και Παλαιολόγου από την πλατεία Φλύας έως τη Λεωφόρο Κηφισίας, εκτιμώμενης έκτασης 7.700 m².
- ✓ Τα παρτέρια επί της πλατείας Φλύας εκτιμώμενης έκτασης 470 m².
- ✓ Τα παρτέρια εκατέρωθεν της οδού Ριζαρείου, εκτιμώμενης έκτασης 1.850 m².

ΥΦΙΣΤΑΜΕΝΗ ΚΑΤΑΣΤΑΣΗ

Νησίδα Παπανικολή – Παλαιολόγου

Οι υφιστάμενες φυτεύσεις της νησίδας επί της οδού Παπανικολή-Παλαιολόγου αποτελούνται από χλοοτάπητα, μουριές, πεύκα και θάμνους. Ο χλοοτάπητας και γενικά οι φυτεύσεις λόγω συχνών βλαβών του αρδευτικού δικτύου έχουν υποβαθμιστεί. Επίσης κατά την άρδυσή του λόγω της κλίσης τους εδάφους της νησίδας αλλά και λόγω της μεθόδου άρδευσης (με κατακλιτισμό) παρατηρείται απορροή του νερού στο οδόστρωμα, που το καθιστά επικίνδυνο. Προκειμένου να βελτιωθεί η εικόνα του πρασίνου της περιοχής απαιτείται ο σχεδιασμός νέων φυτεύσεων καθώς και νέου υπόγειου αρδευτικού δικτύου στάγδην άρδευσης. Επισημαίνεται ότι η συντήρηση του πρασίνου της νησίδας σύμφωνα με το ΦΕΚ 1787B/2017 είναι στις αρμοδιότητες της Περιφέρειας Αττικής, η οποία όμως με το υπ. αριθμ. πρωτ. 85881/30-5-2018 έγγραφο της επιτρέπει στο Δήμο Χαλανδρίου να πραγματοποιήσει εργασίες για τη βελτίωσή της.



Νησίδα Δουκίσσης Πλακεντίας

Οι υφιστάμενες φυτεύσεις της νησίδας επί της οδού Δουκίσσης Πλακεντίας, αποτελούνται από χλοοτάπητα, πεύκα, κουτσουπιές, ξυλοκερατιές, κυπαρίσσια, αείλανθους, θάμνους κλπ. Ο χλοοτάπητας καθώς και οι φυτεύσεις λόγω συχνών βλαβών του αρδευτικού συστήματος έχουν υποβαθμιστεί. Επίσης κατά την άρδευση με τη μέθοδο του κατακλιτισμού συχνά παρατηρείται απορροή νερού στο οδόστρωμα, που το καθιστά επικίνδυνο. Τέλος το τμήμα της νησίδας προς την οδό Μεταμορφώσεως δεν έχει φυτευτεί πλήρως και απαιτείται η φύτευσή του. Προκειμένου να βελτιωθεί η εικόνα του πρασίνου της περιοχής απαιτείται ο ανασχεδιασμός νέων φυτεύσεων καθώς και νέου υπόγειου αρδευτικού δικτύου στάγδην άρδευσης.



Παρτέρια πλατείας Φλύας

Οι υφιστάμενες φυτεύσεις των παρτεριών επί της πλατείας Φλύας, αποτελούνται από χλοοτάπητα, και καλλωπιστικούς θάμνους. Ο χλοοτάπητας καθώς και οι φυτεύσεις λόγω συχνών βλαβών του αρδευτικού συστήματος έχουν υποβαθμιστεί. Προκειμένου να βελτιωθεί η εικόνα του πρασίνου της περιοχής απαιτείται ο ανασχεδιασμός νέων φυτεύσεων καθώς και νέου αρδευτικού δικτύου.



Παρτέρια Ριζαρείου

Τα παρτέρια επί της οδού Ριζαρείου φυτεύτηκαν στο πλαίσιο της διαμόρφωσης του κόμβου της Λεωφόρου Κηφισίας στο ύψος της οδού Σπύρου Λούη. Το πράσινο των παρτεριών έχει υποβαθμιστεί και το αρδευτικό δίκτυο έχει καταστραφεί τελείως με αποτέλεσμα τα παρτέρια να παρουσιάζουν αρνητική εικόνα. Προκειμένου να βελτιωθεί το πράσινο και το περιβάλλον της περιοχής απαιτείται ο σχεδιασμός νέων φυτεύσεων και ο σχεδιασμός νέου αρδευτικού δικτύου.

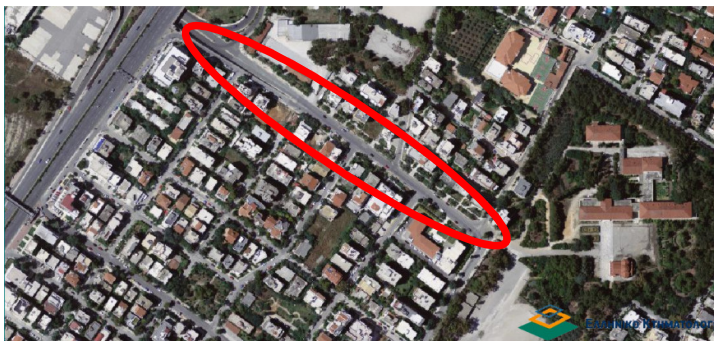

ΤΕΧΝΙΚΟ ΑΝΤΙΚΕΙΜΕΝΟ ΜΕΛΕΤΗΣ

Το αντικείμενο της μελέτης αφορά στην φυτοτεχνική διαμόρφωση νησίδων και παρτεριών στο Δήμο Χαλανδρίου και συγκεκριμένα της νησίδας επί της οδού Παπανικολή – Παλαιολόγου, της νησίδας επί της οδού Δουκίσσης Πλακεντίας, των παρτεριών επί της πλατείας Φλύας και των παρτεριών εκατέρωθεν της οδού Ριζαρείου. Ενδεικτικά θα περιλαμβάνει:

- ✓ Αποτύπωση και ανάλυση της υφιστάμενης κατάστασης (οριζοντιογραφική και υψομετρική αποτύπωση, υφιστάμενη βλάστηση, εδαφοκλιματικές συνθήκες, υδρογεωλογικά χαρακτηριστικά κλπ).
- ✓ Προτάσεις όσον αφορά στη διατήρησης της υφισταμένης βλάστησης, τα είδη των νέων φυτεύσεων, τη μορφή των προς φύτευση επιφανειών σε σχέση με το μέγεθος των φυτών (χλοοτάπητες, υψηλή και χαμηλή φύτευση), τις ποσότητες των φυτών ανά κατηγορία φυτού.
- ✓ Εκτίμηση της απαιτούμενης ποσότητας και ποιότητας νερού για άρδευση, τόσο για την εγκατάσταση των φυτών, όσο και για τη μετέπειτα διαχείριση των περιοχών πρασίνου και εκπόνηση της πλήρους μελέτης άρδευσης.
- ✓ Εκτίμηση των απαιτούμενων εργασιών προετοιμασίας του χώρου (χωματουργικές, βελτίωσης εδαφών, κλπ.) πριν την εκτέλεση των εργασιών εγκατάστασης πρασίνου.
- ✓ Λεπτομερής κατάρτιση των οριστικών σχεδίων φυτοτεχνικής διαμόρφωσης και αρδευτικού δικτύου (Οριζοντιογραφία χωματουργικών εργασιών σε κλίμακα 1: 2.000 έως 1:100, οριζοντιογραφία διαχείρισης υφιστάμενου πρασίνου (διατήρησης ή απομάκρυνσης ή μεταφύτευσης) σε κλίμακα 1: 1.000 έως 1:100, οριζοντιογραφία φυτοτεχνικής διαμόρφωσης σε κλίμακα: 1.000 έως 1:100 ώστε να είναι κατανοητές οι προτεινόμενες βασικές προτάσεις και λύσεις, οριζοντιογραφία αρδευτικού δικτύου σε κλίμακα 1: 2.000 έως 1:100 όπου θα απεικονίζεται η γενική διάταξη των βασικότερων στοιχείων του δικτύου (θέσεις υδροληψιών, αγωγοί μεταφοράς, φρεάτια κλπ), καθώς και άλλα στοιχεία, όπως η οριοθέτηση των αυτόνομα αρδευόμενων περιοχών, οι θέσεις και οι διαστάσεις των αγωγών, των φρεατίων και των επιφανειών που θα αρδεύονται, καθώς και οι θέσεις και οι τύποι των μηχανισμών και αυτοματισμών του δικτύου, οι απαραίτητες πληροφορίες για την ασφαλή λειτουργία του δικτύου, όπως αναγραφή πληροφοριών σε πίνακα και για κάθε θέση υδροληψίας, που αφορούν την παροχή και τα όρια της απαιτούμενης πίεσης (min P, max P), καθώς και επισήμανση των σημείων στα οποία δημιουργούνται οι ελάχιστες ή οι μέγιστες απαιτούμενες πιέσεις, μηχανομη αρδευτικού δικτύου σε κλίμακα 1: 500 ή 1:1.000, σχέδια λεπτομερειών σε κλίμακα 1:100 - 1:10. Τα σχέδια και το άλλο υλικό, θα είναι σαφή και εύκολα στην κατανόηση αφενός από τους κατασκευαστές που θα εκτελέσουν τις εργασίες και αφετέρου από τους επιβλέποντες.
- ✓ Μελέτη Σχεδίου Ασφάλειας και Υγείας (ΣΑΥ) και Φακέλου Ασφάλειας και Υγείας (ΦΑΥ)
- ✓ Τεύχη Δημοπράτησης (Τεχνική περιγραφή, Τεχνικές προδιαγραφές, Ανάλυση τιμών, Τιμολόγιο, Προϋπολογισμός μελέτης, Τιμολόγιο προσφοράς, Συγγραφή υποχρεώσεων, Διακήρυξη δημοπρασίας).

Μετά την ολοκλήρωση της μελέτης θα είναι δυνατή η εκπόνηση έργου ή εργασίας φυτοτεχνικής διαμόρφωσης των υπό μελέτη νησίδων και παρτεριών στο Δήμο Χαλανδρίου.

ΠΡΟΓΡΑΜΜΑ ΕΚΠΟΝΗΣΗΣ ΑΠΑΙΤΟΥΜΕΝΩΝ ΜΕΛΕΤΩΝ – ΥΠΗΡΕΣΙΩΝ

Η πλήρης μελέτη θα εκπονηθεί σε ένα (1) στάδιο. Το χρονοδιάγραμμα για την εκπόνησή της ορίζεται σε τρεις (3) μήνες από την υπογραφή της σύμβασης. Η μελέτη θα παραδοθεί αρχικά σε τρία (3) αντίτυπα για έλεγχο και έγκριση, καθώς και ένα (1) αντίγραφο της μελέτης και των συνημμένων σε αυτή σε ηλεκτρονική επεξεργάσιμη μορφή. Η οριστική παράδοση από τον ανάδοχο της τελικής μελέτης προς έγκριση και εφαρμογή θα γίνει σε έξι (6) αντίτυπα καθώς και ένα (1) αντίγραφο της μελέτης και των συνημμένων σε αυτή σε ηλεκτρονική επεξεργάσιμη μορφή.

ΛΟΙΠΑ ΣΤΟΙΧΕΙΑ

Η μελέτη, συμπεριλαμβανόμενων των απρόβλεπτων και του ΦΠΑ 24% έχει προεκτιμώμενη αμοιβή συνολικά 24.680,71€ και χρηματοδοτείται από τα τακτικά έσοδα (ίδιους πόρους) του Δήμου Χαλανδρίου με Κ.Α. 35.7411.01. Επίσης έχει ενταχθεί στο Τεχνικό Πρόγραμμα 2018.

Προτεινόμενη διαδικασία ανάθεσης

Η προτεινόμενη διαδικασία ανάθεσης είναι με συνοπτικό διαγωνισμό για μελέτες κάτω των ορίων και η εκτέλεση της σύμβασης υπόκειται στις διατάξεις του Ν. 4412/2016 (Α'147) "Δημόσιες Συμβάσεις Έργων, προμηθειών και Υπηρεσιών (προσαρμογή στις Οδηγίες 2014/24/ΕΕ και 2014/25/ΕΕ)", κατά το πρότυπο τεύχος Διακήρυξης συνοπτικού διαγωνισμού (κάτω των ορίων) για την ανάθεση δημοσίων συμβάσεων μελετών βάσει της 179/2016 απόφασης της ΕΑΑΔΗΣΥ (ΦΕΚ Β 4327/30-12-2016). Κριτήριο ανάθεσης της σύμβασης είναι η «πλέον συμφέρουσα από οικονομική άποψη προσφορά» βάσει βέλτιστης σχέσης ποιότητας – τιμής.

Επιλογή κριτηρίων ανάθεσης

Για να προσδιοριστεί η πλέον συμφέρουσα από την άποψη αυτή προσφορά, θα αξιολογηθούν οι Τεχνικές και Οικονομικές προσφορές των προσφερόντων με βάση τα κριτήρια και υποκριτήρια, καθώς και τη σχετική στάθμισή τους, που αναφέρονται στις περιπτώσεις α), β) και γ) της παρ. 4 του άρθρου 86 του Ν. 4412/2016 και είναι τα εξής:

α) ο βαθμός κατανόησης του αντικείμενου και των στόχων της προς εκπόνηση μελέτης όπως προκύπτει από την τεχνική έκθεση για τη συγκεκριμένη μελέτη, που θα στηρίζεται στα υπάρχοντα στοιχεία του Φακέλου Δημόσιας Σύμβασης, με επισήμανση των προβλημάτων και εισήγηση του τρόπου επίλυσής τους.

β) η πληρότητα και η αξιοπιστία της μεθοδολογίας εκπόνησης της μελέτης βάσει της Πρότασης Μεθοδολογίας και του χρονοδιαγράμματος και

γ) η οργάνωση του οικονομικού φορέα, βάσει του οργανογράμματος και της έκθεσης τεκμηρίωσης καθηκόντων και κατανομής εργασιών του συντονιστή και της ομάδας μελέτης και βάσει των στοιχείων για τη συνοχή της ομάδας μελέτης.

Οι οικονομικές προσφορές βαθμολογούνται με το προσφερόμενο ποσοστό έκπτωσης όπως καθορίζεται στην παρ. 12 του άρθρου 86 του Ν. 4412/2016 σε σχέση με την προεκτιμώμενη αμοιβή της σύμβασης.

Τα κριτήρια ανάθεσης συνδέονται με το αντικείμενο της δημόσιας σύμβασης συνδεόμενα με τις υπηρεσίες που θα παρασχεθούν στο πλαίσιο της σύμβασης σε σχέση με οποιαδήποτε πτυχή και στάδιό της, περιλαμβανομένων και των παραγόντων που εμπλέκονται στη συγκεκριμένη διαδικασία παραγωγής των εν λόγω υπηρεσιών και διασφαλίζουν την δυνατότητα αποτελεσματικού ανταγωνισμού συνοδευόμενα και από προδιαγραφές που επιτρέπουν την αποτελεσματική επαλήθευση των πληροφοριών που παρέχονται από τους προσφέροντες.

Τεκμηρίωση της βαρύτητας των κριτηρίων ανάθεσης

Ο συντελεστής βαρύτητας του 1ου κριτηρίου στο σύνολο της βαθμολογίας του διαγωνιζόμενου ορίζεται σε 30%. Ο συντελεστής βαρύτητας του 2ου κριτηρίου στο σύνολο της βαθμολογίας του διαγωνιζόμενου ορίζεται σε 30%. Ο συντελεστής βαρύτητας του 3ου

κριτηρίου στο σύνολο της βαθμολογίας του διαγωνιζόμενου ορίζεται σε 40%. Ο συντελεστής βαρύτητας της βαθμολογίας της Τεχνικής Προσφοράς ορίζεται σε 80%, ενώ της βαθμολογίας της οικονομικής προσφοράς ορίζεται σε 20%, λόγω των ποιοτικών απαιτήσεων των εν λόγω υπηρεσιών που προϋποθέτουν εμπειρία και γνώση του αντικειμένου σε συνδυασμό με τις παρεχόμενες εγγυήσεις ακριβούς τήρησης του χρονοδιαγράμματος και του οργανογράμματος των εργασιών.

Τεκμηρίωση του τρόπου σύνταξης και υποβολής των οικονομικών προσφορών

Οι οικονομικές προσφορές προβλέπεται να συνταχθούν και να υποβληθούν σύμφωνα με τα οριζόμενα στην παρ. 3 του άρθρου 95 του Ν. 4412/2016, προκειμένου για διαδικασία σύναψης δημόσιας σύμβασης μελετών.

Τεκμηρίωση του τρόπου αξιολόγησης των προσφορών

Στο 1ο Κριτήριο αξιολογούνται:

- ✓ ο βαθμός κατανόησης και πληρότητας της εκτίμησης του αντικειμένου και των στόχων της προς εκπόνηση μελέτης,
- ✓ ο βαθμός πληρότητας και ορθότητας του σχολιασμού του, με εντοπισμό των θεμάτων ή τυχόν προβλημάτων στα οποία πρέπει να δοθεί ιδιαίτερη σημασία κατά την εκπόνηση της μελέτης,
- ✓ ο βαθμός αποτελεσματικότητας των προτάσεων που υποβάλλονται για την αντιμετώπιση των τυχόν προβλημάτων.

Στο 2ο Κριτήριο αξιολογούνται:

- ✓ ο βαθμός κάλυψης των απαιτήσεων της προς εκπόνηση μελέτης από δραστηριότητες που παρουσιάζει ο οικονομικός φορέας,
- ✓ ο βαθμός επάρκειας των ενεργειών και διαδικασιών για την παραγωγή της μελέτης, περιλαμβανομένων και των ενεργειών του συντονιστή, καθώς και
- ✓ η τεκμηρίωση της δυνατότητας υλοποίησης και η αξιοπιστία του προτεινόμενου χρονοδιαγράμματος, σε συνδυασμό με τη στελέχωση της ομάδας μελέτης και τα παρεχόμενα στοιχεία από τα οποία διασφαλίζεται ότι οι οικονομικοί φορείς διαθέτουν
- ✓ τους αναγκαίους ανθρώπινους πόρους, για να εκτελέσουν την σύμβαση σε κατάλληλο ποιοτικό επίπεδο.

Στο 3ο Κριτήριο αξιολογούνται:

- ✓ η ποιότητα του διατεθέντος προσωπικού από πλευράς οργάνωσης, προσόντων και εμπειρίας του προσωπικού στο οποίο ανατίθεται η εκτέλεση της σύμβασης, η σαφήνεια στον καθορισμό των καθηκόντων της ομάδας και η επάρκεια της προτεινόμενης ομάδας μελέτης για τη κάλυψη του αντικειμένου του έργου από πλευράς αριθμού επιστημόνων και ειδικοτήτων σε σχέση με τη δομή του οργανογράμματος,
- ✓ ο βαθμός της συνοχής της προτεινόμενης ομάδας μελέτης, που χαρακτηρίζεται από τις σχέσεις συνεργασίας (μόνιμες ή περιστασιακές) των στελεχών της ομάδας με τους υποψηφίους και την έκταση προηγούμενων συνεργασιών μεταξύ των μελών της ομάδας.
- ✓ ο βαθμός αποτελεσματικότητας της προτεινόμενης ομάδας και ιδιαίτερα του συντονιστή σε σχέση με τα προβλεπόμενα γι' αυτούς καθήκοντα και σε σχέση με παλαιότερες συνεργασίες σε αντίστοιχες συμβάσεις μελετών.

Ο ανωτέρω τρόπος αξιολόγησης καλύπτει με συγκεκριμένο και εξειδικευμένο τρόπο σε όλες τις πτυχές τους τις ανάλογες απαιτήσεις από τα τιθέμενα κριτήρια ανάθεσης των υπηρεσιών που θα παρασχεθούν στην αναθέτουσα αρχή.

Χαλάνδρι:

-Η-
ΣΥΝΤΑΞΑΣΑ

ΕΓΚΡΙΘΗΚΕ
-Η-
ΠΡΟΪΣΤΑΜΕΝΗ ΤΜΗΜΑΤΟΣ
ΑΝΑΠΛΑΣΗΣ & ΣΥΝΤΗΡΗΣΗΣ
ΠΡΑΣΙΝΟΥ

ΘΕΩΡΗΘΗΚΕ
-Η-
ΔΙΕΥΘΥΝΤΡΙΑ ΤΕΧΝΙΚΗΣ
ΥΠΗΡΕΣΙΑΣ

ΝΙΚΟΛΑΟΥ Α.
ΓΕΩΠΟΝΟΣ

ΧΑΤΖΗΓΕΩΡΓΙΟΥ Α.
ΧΗΜΙΚΟΣ ΜΗΧΑΝΙΚΟΣ

ΝΟΤΑ Α.
ΤΟΠΟΓΡΑΦΟΣ ΜΗΧΑΝΙΚΩΝ



ΕΛΛΗΝΙΚΗ ΔΗΜΟΚΡΑΤΙΑ
ΠΕΡΙΦΕΡΕΙΑ ΑΤΤΙΚΗΣ
ΔΗΜΟΣ ΧΑΛΑΝΔΡΙΟΥ
ΔΙΕΥΘΥΝΣΗ ΤΕΧΝΙΚΩΝ ΥΠΗΡΕΣΙΩΝ

ΜΕΛΕΤΗ: ΦΥΤΟΤΕΧΝΙΚΕΣ ΜΕΛΕΤΕΣ
Α.Μ.Μ.: 3/2018
ΠΡΟΫΠΟΛΟΓΙΣΜΟΣ: 24.680,71 €
(με ΦΠΑ 24%)
ΧΡΗΜΑΤΟΔΟΤΗΣΗ: Κ.Α. 35.7411.01
CPV: 71420000-8

B. ΤΕΥΧΟΣ ΠΡΟΕΚΤΙΜΟΜΕΝΩΝ ΑΜΟΙΒΩΝ

Ο υπολογισμός των τιμών μονάδων έγινε βάσει των ΔΜΕΟ/α/ο/1257/05 (ΦΕΚ 1162B/22-08-05), ΔΜΕΟ/α/ο/2361/05 (ΦΕΚ 58B/24-01-06) και της Υ.Α. ΔΜΕΟ/α/ο/2229/04-07-2006, με τιμή του συντελεστή τκ του έτους 2018 ίση με 1,211 σύμφωνα με την Εγκύκλιο 5 του Υπουργείου Υποδομών και Μεταφορών ΔΝΣγ/21613/ΦΝ439.6/16.3.2018 (ΑΔΑ: 7ΤΡΦ465ΧΘΞ-Π16).

Συγκεκριμένα:

Ο υπολογισμός της συνολικής αμοιβής πραγματοποιείται βάσει:

A) Της αμοιβής της μελέτης σύμφωνα με το άρθρο ΓΕΝ 4B παράγραφος 1^α: Αμοιβή μελετητών για επιστήμονα εμπειρίας μέχρι 10 έτη, με ημέρες απασχόλησης μελετητή (με πτυχίο στην κατηγορία 25 «Μελέτες φυτοτεχνικής διαμόρφωσης περιβάλλοντος χώρου και έργων πρασίνου) για επιστήμονα εμπειρίας μέχρι 10 έτη και πτυχίο τάξης Β' και άνω. Η προεκτιμώμενη αμοιβή σε ευρώ υπολογίζεται ανάλογα με το χρόνο απασχόλησης ανά ημέρα ή κλάσμα ημέρας για επιστήμονα εμπειρίας μέχρι 10 έτη: $300 * τκ$

$$A = 300 * τκ * H$$

$$H \text{ (ημέρες απασχόλησης)} = 43$$

$$\text{Αμοιβή μελέτης (A)} = 300 * 1,211 * 43 = 15.621,90 \text{ €}$$

B) Της αμοιβής της μελέτης ΣΑΥ-ΦΑΥ που σύμφωνα με το άρθρο ΓΕΝ 6 ορίζεται από τον τύπο:
 $A = \Sigma A_i * \beta * \kappa$

ΣA_i = το σύνολο των προεκτιμώμενων αμοιβών των προς εκπόνηση μελετών για το συγκεκριμένο έργο και για όλες τις κατηγορίες μελετών

β = συντελεστής αμοιβής επί τοις εκατό (%) οριζόμενος ως ακολούθως:

$$\beta = \kappa + \left[\frac{\mu}{\left[\Sigma A_i / (175 * τκ) \right]} \right]^{(1/3)}$$

$$\kappa = 0,40 \text{ και } \mu = 8,00$$

Ο συντελεστής β (%) στρογγυλεύεται πάντα στο δεύτερο δεκαδικό ψηφίο.

$$\text{Με βάση τα παραπάνω } \beta = 0,40 + \left\{ \frac{8}{\left[15.621,90 / (175 * 1,211) \right]} \right\} = 2,32\%$$

$$\text{Αμοιβή σύνταξης μελέτης ΣΑΥ-ΦΑΥ} = 15.621,90 * 2,32\% * 1,211 = 436,00 \text{ €}$$

Γ) Της αμοιβής σύνταξης τευχών δημοπράτησης που σύμφωνα με το άρθρο ΓΕΝ. 7 ορίζεται σε ποσοστό 8% της συνολικής προεκτιμώμενης αμοιβής των κατηγοριών μελετών για τις οποίες συντάσσονται τεύχη δημοπράτησης, ήτοι:

$$\text{Αμοιβή σύνταξης τευχών δημοπράτησης} = 8\% * 15.621,90 = 1.249,75 \text{ €}$$

Η μελέτη θα εκπονηθεί σε ένα στάδιο και ο συνολικός προϋπολογισμός αναλύεται παρακάτω:

Κατηγορία αμοιβής	Αμοιβή (€)
Μελέτη φυτοτεχνικής διαμόρφωσης	15.621,90
Μελέτη ΣΑΥ-ΦΑΥ	436,00
Τεύχη Δημοπράτησης	1.249,75
Σύνολο	17.307,65
Απρόβλεπτα (15%)	2.596,15
Σύνολο προ ΦΠΑ	19.903,80
ΦΠΑ 24%	4.776,91
ΣΥΝΟΛΟ	24.680,71

Χαλάνδρι:

-Η-
ΣΥΝΤΑΞΑΣΑ

ΕΓΚΡΙΘΗΚΕ
-Η-
ΠΡΟΪΣΤΑΜΕΝΗ ΤΜΗΜΑΤΟΣ
ΑΝΑΠΛΑΣΗΣ & ΣΥΝΤΗΡΗΣΗΣ
ΠΡΑΣΙΝΟΥ

ΘΕΩΡΗΘΗΚΕ
-Η-
ΔΙΕΥΘΥΝΤΡΙΑ ΤΕΧΝΙΚΗΣ
ΥΠΗΡΕΣΙΑΣ

ΝΙΚΟΛΑΟΥ Α.
ΓΕΩΠΟΝΟΣ

ΧΑΤΖΗΓΕΩΡΓΙΟΥ Α.
ΧΗΜΙΚΟΣ ΜΗΧΑΝΙΚΟΣ

ΝΟΤΑ Α.
ΤΟΠΟΓΡΑΦΟΣ ΜΗΧΑΝΙΚΩΝ



ΕΛΛΗΝΙΚΗ ΔΗΜΟΚΡΑΤΙΑ
ΠΕΡΙΦΕΡΕΙΑ ΑΤΤΙΚΗΣ
ΔΗΜΟΣ ΧΑΛΑΝΔΡΙΟΥ
ΔΙΕΥΘΥΝΣΗ ΤΕΧΝΙΚΩΝ ΥΠΗΡΕΣΙΩΝ

ΜΕΛΕΤΗ: ΦΥΤΟΤΕΧΝΙΚΕΣ ΜΕΛΕΤΕΣ
Α.Μ.Μ.: 3/2018
ΠΡΟΫΠΟΛΟΓΙΣΜΟΣ: 24.680,71 €
(με ΦΠΑ 24%)
ΧΡΗΜΑΤΟΔΟΤΗΣΗ: Κ.Α. 35.7411.01
CPV: 71420000-8

Γ. ΤΕΥΧΟΣ ΣΥΓΓΡΑΦΗΣ ΥΠΟΧΡΕΩΣΕΩΝ (Σ.Υ.)

Άρθρο 1 ΕΙΣΑΓΩΓΗ

1.1 Ορισμοί, Συντομογραφίες και Αρχικά

Αναθέτουσα αρχή της παρούσας σύμβασης είναι ο Δήμος Χαλανδρίου

Κύριος του έργου (Κτ Ε) είναι ο Δήμος Χαλανδρίου

Εργοδότης είναι ο Δήμος Χαλανδρίου

Ανάδοχος ή Μελετητής: Ο οικονομικός φορέας στον οποίο έχει ανατεθεί με δημόσια σύμβαση εκπόνησης μελετών και παροχής τεχνικών και λοιπών συναφών επιστημονικών υπηρεσιών, κατά την έννοια της διάταξης της περίπτωσης 9(α) της παραγράφου 1 του άρθρου 2 του Ν. 4412/2016 η μελέτη έργου.

Προϊσταμένη Αρχή (Π.Α.): είναι η Οικονομική Επιτροπή που έχει έδρα στο Δημοτικό κατάστημα

Διευθύνουσα Υπηρεσία (Δ.Υ.): η Δ/ση Τεχνικών Υπηρεσιών του Δήμου Χαλανδρίου

Όσοι ορισμοί αναφέρονται αναλυτικά στις διατάξεις του άρθρου 2, του Ν. 4412/2016 «Δημόσιες Συμβάσεις Έργων, προμηθειών και Υπηρεσιών (προσαρμογή στις Οδηγίες 2014/24/-ΕΕ και 2014/25/ΕΕ)» (ΦΕΚ 14-7-Α'/8.8.2016)

1.2 Συγγραφή Υποχρεώσεων (ΣΥ)

Η παρούσα Σ.Υ. προσδιορίζει το γενικό πλαίσιο και τους ειδικούς όρους για την εκτέλεση των συμβατικών υποχρεώσεων του αναδόχου. Τα ειδικά θέματα που σχετίζονται με την διαδικασία ανάθεσης περιλαμβάνονται στο τεύχος "Διακήρυξη", ενώ το αντικείμενο και τα τεχνικά χαρακτηριστικά της σύμβασης στο τεύχος "Τεχνικών Δεδομένων».

1.3 Σειρά ισχύος Συμβατικών Τευχών

Τα παρακάτω τεύχη, μαζί με όλα τα τεύχη και έγγραφα που προσαρτώνται σ' αυτά ή τα συμπληρώνουν, αποτελούν αναπόσπαστο μέρος της Σύμβασης που θα καταρτιστεί και ταξινομούνται κατά σειρά ισχύος:

1. Το Ιδιωτικό Συμφωνητικό,
2. Η Διακήρυξη με τα Προσαρτήματά της,
3. Η Οικονομική Προσφορά του Αναδόχου (ΟΠ)
4. Η Τεχνική προσφορά του Αναδόχου (ΤΠ),
5. Το τεύχος της Συγγραφής Υποχρεώσεων (Σ.Υ.)
6. Το Τεύχος Τεχνικών Δεδομένων.
7. Το τεύχος των προεκτιμώμενων αμοιβών.

Άρθρο 2 ΕΚΤΕΛΕΣΗ ΤΗΣ ΣΥΜΒΑΣΗΣ

2.1 Τόπος και χρόνος

2.1.1 Τόπος εργασίας του αναδόχου είναι είτε το γραφείο του, είτε και η περιοχή του έργου εφόσον τούτο απαιτείται. Ο ανάδοχος υποχρεούται, ύστερα από έγκαιρη πρόσκληση των υπηρεσιών του εργοδότη (Προϊσταμένης Αρχής, Δ.Υ. και επιβλεπόντων) να συμμετέχει σε συσκέψεις, να παρέχει γραπτές ή προφορικές πληροφορίες ή συμβουλές στις υπηρεσίες αυτές, να συμμετέχει σε επισκέψεις στην περιοχή που προβλέπεται να κατασκευαστούν τα έργα και γενικά να παρέχει κάθε σχετική υποστήριξη που κρίνει χρήσιμη ο εργοδότης.

2.1.2 Μαζί με την κοινοποίηση της Π.Α. για την έγκριση της ανάθεσης προς τον ανάδοχο, και μετά την επέλευση των εννόμων αποτελεσμάτων της απόφασης κατακύρωσης, η αναθέτουσα αρχή προσκαλεί τον ανάδοχο να προσέλθει για την υπογραφή του συμφωνητικού, εντός είκοσι (20) ημερών από την κοινοποίηση σχετικής έγγραφης ειδικής πρόσκλησης (άρθρο 105 του Ν. 4412/2016). Το ιδιωτικό συμφωνητικό θα υπογράψει για λογαριασμό του εργοδότη το νόμιμο κατά τις οικείες διατάξεις όργανο.

2.1.3 Συμβατικός χρόνος εκτέλεσης της σύμβασης είναι η συνολική προθεσμία για την περαίωση του αντικειμένου της σύμβασης όπως αυτός προσδιορίζεται στην προκήρυξη του διαγωνισμού. Η έναρξη της συνολικής και των τμηματικών προθεσμιών συμπίπτει, αν δεν ορίζεται διαφορετικά στο ιδιωτικό συμφωνητικό, με την επομένη της υπογραφής του.

2.1.4 Αν δεν ορίζεται διαφορετικά στη σύμβαση, ο ανάδοχος υποβάλλει, εντός δέκα πέντε (15) ημερών από την υπογραφή της σύμβασης, χρονοδιάγραμμα εκπόνησης της μελέτης, γραμμικό κατ' ελάχιστον, αναλόγως με τις απαιτήσεις των συμβατικών τευχών (παρ. 2 άρθρου 184 Ν.4412/2016). Στο νέο χρονοδιάγραμμα αναγράφονται οι καθαροί χρόνοι σύνταξης των μελετών για κάθε στάδιο και κατηγορία μελέτης και τα ακριβή σημεία έναρξης κάθε μελετητικής δράσης, έτσι ώστε να τηρηθεί η συνολική προθεσμία.

2.1.5 Αν μετατίθεται το χρονικό σημείο έναρξης της μελετητικής δράσης, σταδίου ή κατηγορίας μελέτης, χωρίς ευθύνη του αναδόχου, ο ανάδοχος δικαιούται αντίστοιχη παράταση προθεσμίας, ύστερα από επικαιροποίηση και έγκριση του τροποποιημένου χρονοδιαγράμματος. Η έναρξη κάθε σταδίου ή κατηγορία μελέτης γίνεται με εντολή της Διευθύνουσας Υπηρεσίας. Ως προς τις προθεσμίες εκτέλεσης των εργασιών της σύμβασης ισχύουν κατά τα λοιπά οι ρυθμίσεις του άρθρου 184 του Ν.4412/2016.

2.2 Εκπρόσωποι του αναδόχου

2.2.1 Το ιδιωτικό συμφωνητικό θα υπογραφεί, από πλευράς αναδόχου, από τον ήδη εξουσιοδοτημένο κατά το στάδιο της ανάθεσης εκπρόσωπο του διαγωνιζομένου, ο οποίος μονογράφει επίσης και κάθε φύλλο των Συμβατικών Τευχών.

2.2.2 Επί πλέον, κατά την υπογραφή της σύμβασης, ο ανάδοχος πρέπει να ορίσει και αναπληρωτή εκπρόσωπο με τις ίδιες αρμοδιότητες. Για την αντικατάσταση των ως άνω εκπροσώπων του αναδόχου γνωστοποιείται σχετικό έγγραφο του αναδόχου στον εργοδότη, στο οποίο επισυνάπτεται η σχετική απόφαση των καταστατικών οργάνων του αναδόχου ή των μελών του σε περίπτωση αναδόχου σύμπραξης ή κοινοπραξίας. Η αντικατάσταση του εκπροσώπου του αναδόχου υπόκειται στην έγκριση του Προϊσταμένου της Δ.Υ. Οποιαδήποτε αλλαγή στη διεύθυνση κατοικίας των εκπροσώπων γνωστοποιείται ομοίως στον εργοδότη. Κοινοποιήσεις εγγράφων της σύμβασης στον παλιό εκπρόσωπο ή στην παλιά διεύθυνση θεωρούνται ισχυρές, εφόσον γίνονται πριν την γνωστοποίηση των μεταβολών.

2.2.3 Ο ανάδοχος υποχρεούται να εφοδιάσει τον εκπρόσωπό του και τον αναπληρωτή εκπρόσωπό του με συμβολαιογραφικό πληρεξούσιο, σύμφωνα με το οποίο τα πρόσωπα αυτά εξουσιοδοτούνται να ενεργούν κατ' εντολή του και να τον εκπροσωπούν σε όλα τα

ζητήματα που σχετίζονται με τη Σύμβαση και να διευθετούν για λογαριασμό του οποιαδήποτε διαφορά προκύπτει ή σχετίζεται με τη Σύμβαση και να συμμετέχουν, κατόπιν προσκλήσεως οργάνων του εργοδότη, σε συναντήσεις με όργανα ελέγχου/παρακολούθησης της σύμβασης.

2.2.4 Κατά την υπογραφή του συμφωνητικού ο ανάδοχος δηλώνει την έδρα του και τον αντίκλητό του. Σε περίπτωση αναδόχου σύμπραξης, ως έδρα του αναδόχου θεωρείται η έδρα του εκπροσώπου του. Ο ανάδοχος υποχρεούται να δηλώνει χωρίς καθυστέρηση στη Διευθύνουσα Υπηρεσία, την αλλαγή της έδρας του. Μέχρι την υποβολή της δήλωσης θεωρούνται ισχυρές οι κοινοποιήσεις των εγγράφων της Διευθύνουσας Υπηρεσίας στην προηγούμενη έδρα.

2.2.5 Αντίκλητος του αναδόχου ορίζεται φυσικό πρόσωπο που κατοικεί στην έδρα της Διευθύνουσας Υπηρεσίας και αποδέχεται το διορισμό του με δήλωση που περιλαμβάνεται στο κείμενο της σύμβασης ή υποβάλλεται με ιδιαίτερο έγγραφο. Αντίκλητος δεν αποκλείεται να είναι και ο εκπρόσωπος του αναδόχου, εφόσον κατοικεί στην έδρα της Διευθύνουσας Υπηρεσίας. Στον αντίκλητο γίνονται νόμιμα, αντί του αναδόχου, οι κοινοποιήσεις των εγγράφων της υπηρεσίας. Ο ανάδοχος μπορεί να αντικαταστήσει τον αντίκλητό του, μέχρι όμως την υποβολή της σχετικής δήλωσης με την οποία αντικαθίσταται, οι κοινοποιήσεις νομίμως γίνονται στον αντίκλητο. Η Διευθύνουσα Υπηρεσία δικαιούται να απαιτήσει από τον ανάδοχο την αντικατάσταση του αντίκλητου, αν ο τελευταίος δεν παραλαμβάνει τα έγγραφα που απευθύνονται προς τον ανάδοχο. Ο ανάδοχος υποχρεούται να συμμορφωθεί αμέσως στην απαίτηση της Διευθύνουσας Υπηρεσίας.

2.3 Επίβλεψη της Σύμβασης

Ο Εργοδότης θα ορίσει και θα γνωστοποιήσει σχετικά στον ανάδοχο τα πρόσωπα που θα επιβλέψουν την εκτέλεση των εργασιών της σύμβασης. Οι αρμοδιότητες και ευθύνες των επιβλεπόντων ορίζονται κατά το άρθρο 183 του Ν. 4412/2016.

2.4 Υποβολή Εκθέσεων από τον ανάδοχο

Οι υποχρεώσεις του αναδόχου για την υποβολή εργασιών και εκθέσεων αναγράφονται αναλυτικά στο «Τεύχος Τεχνικών Δεδομένων».

Άρθρο 3 ΠΡΟΣΩΠΙΚΟ ΤΟΥ ΑΝΑΔΟΧΟΥ

3.1 Ο ανάδοχος υποχρεούται να διαθέτει επαρκές και κατάλληλο προσωπικό για την εκτέλεση των υπηρεσιών που του ανατίθενται, σύμφωνα και με τις δεσμεύσεις που ανέλαβε με την υποβολή της προσφοράς του. Η εμπειρία και εν γένει τα προσόντα του προσωπικού αυτού τελούν υπό την ρητή ή και σιωπηρή έγκριση του εργοδότη. Τεκμαίρεται ότι η Δ.Υ. αποδέχεται τα πρόσωπα αυτά, εφόσον δεν αντιλέγει γραπτά.

3.2 Ο ανάδοχος υποχρεούται να χρησιμοποιήσει για την εκτέλεση της σύμβασης την ομάδα που δήλωσε κατά τη διαδικασία του διαγωνισμού και να δηλώσει αμέσως την αποχώρηση οποιουδήποτε μέλους της ομάδας από την εκτέλεση της σύμβασης, για οποιονδήποτε λόγο. Η Διευθύνουσα Υπηρεσία ερευνά τους λόγους της αποχώρησης και μπορεί να εγκρίνει την αναπλήρωσή του με αντίστοιχο στέλεχος που διαθέτει τουλάχιστον τα ίδια προσόντα, αν η αποχώρηση οφείλεται σε σπουδαίο λόγο. Η αποχώρηση μέλους από την ομάδα χωρίς σπουδαίο λόγο συνιστά σοβαρή πλημμέλεια κατά την εκτέλεση ουσιώδους απαίτησης δημόσιας σύμβασης, κατά την έννοια του άρθρου 73 παρ. 4 περίπτωση στ' και επιφέρει τον αποκλεισμό του μέλους που αποχώρησε από διαγωνισμούς για χρονικό διάστημα έξι (6) μηνών από την έκδοση της απόφασης της Δ.Υ. περί της αναπλήρωσής του. Αν η αποχώρηση έγινε με ευθύνη του αναδόχου και δεν κριθεί δικαιολογημένη, μπορεί αυτός να κηρυχθεί έκπτωτος.

Ο ανάδοχος είναι υποχρεωμένος να τηρεί τις υποχρεώσεις στους τομείς του περιβαλλοντικού, κοινωνικο- ασφαλιστικού και εργατικού δικαίου που έχουν θεσπιστεί από το δίκαιο της Ένωσης, το εθνικό δίκαιο, συλλογικές συμβάσεις ή διεθνείς διατάξεις περιβαλλοντικού, κοινωνικοασφαλιστικού και εργατικού δικαίου, οι οποίες απαριθμούνται στο Παράρτημα XIV του Προσαρτήματος Β' του ν.4412/2016

Άρθρο 4 ΑΜΟΙΒΗ ΑΝΑΔΟΧΟΥ

4.1 Αμοιβή του αναδόχου

4.1.1 Συμβατική αμοιβή του αναδόχου είναι το ποσό της οικονομικής του προσφοράς.

4.1.2 Η αμοιβή του αναδόχου καταβάλλεται μετά την υποβολή, την έγκριση και παραλαβή της μελέτης. Οι λογαριασμοί θα κατατίθενται μετά την παράδοση στη Διευθύνουσα Υπηρεσία, τον έλεγχο και θεώρηση από τη διεύθυνση Τεχνικών Υπηρεσιών του Δήμου Χαλανδρίου των παραδοτέων.

4.1.3 Οι ερευνητικές και υποστηρικτικές εργασίες της περίπτωση (γ) της παρ. 8 του άρθρου 53 του Ν.4412/216 (δεν προβλέπονται στην παρούσα) επιμετρούνται κατά την εκτέλεση της σύμβασης και πληρώνονται ιδιαίτερα. Η πληρωμή των εργασιών αυτών γίνεται με βάση τη προσφερθείσα έκπτωση της κατηγορίας μελέτης και την εκτελεσθείσα ποσότητα μονάδων φυσικού αντικείμενου, κατόπιν υποβολής σχετικής επιμέτρησης από τον ανάδοχο, η οποία θεωρείται από τον Προϊστάμενο της Διευθύνουσας Υπηρεσίας και πάντα μέχρι το τριάντα τοις εκατό (30%) της συνολικής προεκτιμώμενης αμοιβής για όλες τις κατηγορίες.

4.1.4 Η αμοιβή για την παροχή υπηρεσιών, που προσδιορίζεται κατά τη σύμβαση βάσει τιμής ανά ημέρα ή μήνα απασχόλησης για κάθε κατηγορία επιστημόνα, καταβάλλεται με μηνιαίες πιστοποιήσεις, για τις οποίες ο ανάδοχος υποβάλλει αντίστοιχους λογαριασμούς. Οι λογαριασμοί βασίζονται στον πραγματικό χρόνο απασχόλησης των επιστημόνων και στις προσφερόμενες τιμές μονάδας (ανθρωποημέρα ή ανθρωπομήνα) για κάθε κατηγορία. Αν ο χρόνος απασχόλησης είναι μικρότερος του μηνός, η αμοιβή είναι ανάλογη με το χρόνο αυτόν. Για τον υπολογισμό της αμοιβής θεωρείται ότι ο μήνας περιλαμβάνει είκοσι δύο (22) εργάσιμες ημέρες, ασχέτως του πραγματικού αριθμού εργάσιμων ημερών. Όταν η αμοιβή των συμβάσεων αυτών ορίζεται κατ' αποκοπή, ο τρόπος καταβολής των ενδιάμεσων πληρωμών ορίζεται με τη σύμβαση.

4.1.5. Για την πληρωμή της αμοιβής του ο ανάδοχος συντάσσει και υποβάλλει στη Διευθύνουσα Υπηρεσία λογαριασμούς, στους οποίους εμφανίζονται διακριτά οι αμοιβές για το επιμετρούμενο τμήμα της σύμβασης, όπως ερευνητικές και υποστηρικτικές εργασίες, που εκτελέστηκαν και επιμετρήθηκαν από τον ανάδοχο, όπως εγκρίθηκαν από τη Διευθύνουσα Υπηρεσία.

Η έγκριση της επιμέτρησης ολοκληρώνεται σε προθεσμία δύο (2) μηνών από την υποβολή της και προσυπογράφεται από τον επιβλέποντα. Οι λογαριασμοί διακρίνουν επίσης τις αμοιβές που αντιστοιχούν στην αρχική και στις συμπληρωματικές συμβάσεις και συντάσσονται ανακεφαλαιωτικά, δηλαδή περιλαμβάνουν την αμοιβή που συνολικά οφείλεται μέχρι τη σύνταξη και υποβολή τους, αφαιρουμένων των ποσών που καταβλήθηκαν προηγουμένως. Στους λογαριασμούς περιλαμβάνονται ποσά μόνο για εργασίες που προβλέπονται στη σύμβαση (αρχική και συμπληρωματικές) ή σε εγκεκριμένους Συγκριτικούς Πίνακες και αποζημιώσεις λόγω υπερημερίας του εργοδότη.

4.1.6 Στους λογαριασμούς περιλαμβάνονται η ανάλυση των διαφόρων ποσών, στην οποία αναφέρονται τα στοιχεία στα οποία αυτή στηρίζεται, οι εγγυητικές επιστολές της προκαταβολής και της πρώτης τμηματικής πληρωμής, που ισχύουν κατά την υποβολή του λογαριασμού και το πληρωτέο ποσό. Μετά από έλεγχο και προσυπογραφή του επιβλέποντα, ο οποίος βεβαιώνει τη σύνταξή τους κατά τις ισχύουσες διατάξεις και τη σύμβαση, οι

λογαριασμοί εγκρίνονται από τη Διευθύνουσα Υπηρεσία μέσα σε έναν μήνα από την υποβολή τους και αποτελούν την πιστοποίηση για την πληρωμή του αναδόχου.

Αν οι λογαριασμοί περιέχουν ασάφειες ή σφάλματα, σε βαθμό που η διόρθωσή τους να καθίσταται ανέφικτη, επιστρέφονται στον ανάδοχο για επανασύνταξη μέσα στην προθεσμία έγκρισής τους. Αν οι ασάφειες και τα σφάλματα αφορούν διακριτά κονδύλια των λογαριασμών, εγκρίνονται κατά το μη αμφισβητούμενο μέρος και κατά το υπόλοιπο επιστρέφονται για επανασύνταξη. Η μηνιαία προς έγκριση προθεσμία αρχίζει από την υποβολή του επανασυνταγμένου λογαριασμού.

4.1.7 Αν η πληρωμή λογαριασμού καθυστερήσει, χωρίς υπαιτιότητα του αναδόχου, πέραν του ενός μηνός, μετά τη ρητή έγκριση, του οφείλεται τόκος υπερημερίας που υπολογίζεται, σύμφωνα με τις διατάξεις της παρ. Ζ' του άρθρου πρώτου του ν. 4152/2013 (Α'107). Προϋπόθεση πληρωμής του λογαριασμού είναι η προσκόμιση από τον ανάδοχο όλων των απαιτούμενων δικαιολογητικών πληρωμής. Το τιμολόγιο μπορεί να προσκομίζεται μεταγενεστέρως κατά την είσπραξη του ποσού του λογαριασμού. Ο ανάδοχος δικαιούται ακόμα να διακόψει τις εργασίες της σύμβασης μέχρι την καταβολή της αμοιβής του, ύστερα από κοινοποίηση ειδικής έγγραφης δήλωσης περί διακοπής των εργασιών, προς τη Διευθύνουσα Υπηρεσία. Στην περίπτωση αυτή δικαιούται ισόχρονη παράταση. Υπαιτιότητα του αναδόχου για τη μη πληρωμή λογαριασμού υπάρχει μόνο σε περίπτωση κατά την οποία αποδεδειγμένα κλήθηκε εγγράφως από την αρμόδια υπηρεσία του κυρίου του έργου και αδράνησε ή παρέλειψε να προσκομίσει τα αναγκαία δικαιολογητικά για την πληρωμή του.

4.1.8 Η κατάσχεση στα χέρια τρίτου της αμοιβής του αναδόχου, πριν από την παραλαβή του αντικειμένου της σύμβασης, δεν επιτρέπεται.

4.1.9 Ο πίνακας κατανομής της αμοιβής μεταξύ των μελών της ένωσης που έχει υποβληθεί με την προσφορά, κατά το άρθρο 19 του Ν.4412/2016, μπορεί να τροποποιηθεί κατά την εκτέλεση της σύμβασης, μετά από έγκριση της Διευθύνουσας Υπηρεσίας.

4.2 Τα τιμολόγια του αναδόχου για την αμοιβή του καθώς και οι πληρωμές που θα διεκπεραιώνονται από τον Εργοδότη θα είναι εκπεφρασμένα σε ευρώ και σύμφωνα με την εκάστοτε ισχύουσα νομοθεσία.

Άρθρο 5 ΕΓΓΥΗΣΕΙΣ

5.1 Εγγύηση Καλής Εκτέλεσης

5.1.1 Για την υπογραφή της Σύμβασης, ο ανάδοχος υποβάλλει εγγύηση καλής εκτέλεσης, που εκδίδεται κατά το άρθρο 72 του Ν. 4412/2016, το ύψος της οποίας καθορίζεται σε ποσοστό 5% επί της αξίας της σύμβασης εκτός ΦΠΑ και κατατίθεται πριν ή κατά την υπογραφή της σύμβασης. Η εγγύηση καλής εκτέλεσης καταπίπτει στην περίπτωση παράβασης των όρων της σύμβασης, όπως αυτή ειδικότερα ορίζει.

5.1.2 Οι εγγυήσεις καλής εκτέλεσης καταπίπτουν υπέρ του κυρίου του έργου, με αιτιολογημένη απόφαση του Προϊσταμένου της Διευθύνουσας Υπηρεσίας, ιδίως μετά την οριστικοποίηση της έκπτωσης του αναδόχου. Η ένσταση του αναδόχου κατά της αποφάσεως δεν αναστέλλει την είσπραξη του ποσού της εγγυήσεως.

5.1.3 Οι εγγυήσεις καλής εκτέλεσης επιστρέφονται στο σύνολό τους μετά την οριστική ποσοτική και ποιοτική παραλαβή του συνόλου του αντικειμένου της σύμβασης.

5.1.4 Οι εγγυήσεις καλής εκτέλεσης εκδίδονται από πιστωτικά ιδρύματα που λειτουργούν νόμιμα στα κράτη - μέλη της Ένωσης ή του Ευρωπαϊκού Οικονομικού Χώρου ή στα κράτη-μέλη της ΣΔΣ και έχουν, σύμφωνα με τις ισχύουσες διατάξεις, το δικαίωμα αυτό. Μπορούν, επίσης, να εκδίδονται από το Ε.Τ.Α.Α. - Τ.Σ.Μ.Ε.Δ.Ε. ή να παρέχονται με γραμμάτιο του Ταμείου Παρακαταθηκών και Δανείων με παρακατάθεση σε αυτό του αντίστοιχου χρηματικού ποσού. Αν συσταθεί παρακαταθήκη με γραμμάτιο παρακατάθεσης χρεογράφων

στο Ταμείο Παρακαταθηκών και Δανείων, τα τοκομερίδια ή μερίσματα που λήγουν κατά τη διάρκεια της εγγύησης επιστρέφονται μετά τη λήξη τους στον υπέρ ου η εγγύηση οικονομικό φορέα.

5.1.5 Πέραν της εγγύησης καλής εκτέλεσης, εγγύηση κατατίθεται από τον ανάδοχο και για τις τμηματικές πληρωμές κατά τα οριζόμενα στο άρθρο 187 παρ. 2 του Ν. 4412/2016. Εξ αυτών οι μεν εγγυήσεις των παραγράφων 2α και 2β του άρθρου 187 θα επιστρέφονται με την πλήρη υποβολή του σταδίου της μελέτης για το οποίο εκδόθηκαν, η δε εγγύηση της παραγράφου 2στ θα επιστρέφεται μετά την τελική παραλαβή της μελέτης.

5.2 Γενικοί Όροι Εγγυήσεων

Η εγγύηση της παραγράφου 5.1 της παρούσας καλύπτει συνολικά και χωρίς διακρίσεις την εφαρμογή όλων των όρων της σύμβασης και κάθε απαίτηση της αναθέτουσας αρχής ή του κυρίου του έργου έναντι του αναδόχου που προκύπτει από την εκπλήρωση των υπηρεσιών του. Εφόσον προκύψει ανάγκη, αποφασίζεται η κατάπτωση του συνόλου, ή ανάλογου προς την απαίτηση μέρους, των εγγυήσεων.

Μετά την έκδοση της απόφασης ο εργοδότης εισπράττει την εγγύηση με έγγραφη δήλωσή του προς τον εγγυητή.

Η κατάπτωση του συνόλου των εγγυήσεων δεν εξαντλεί την ευθύνη του αναδόχου για αποζημίωση του Εργοδότη σε περίπτωση που αυτός υποστεί ζημία μεγαλύτερη του ποσού των εγγυήσεων.

Άρθρο 6 ΠΟΙΝΙΚΕΣ ΡΗΤΡΕΣ

6.1 Αν ο ανάδοχος παραβιάζει με υπαιτιότητά του τις προθεσμίες της σύμβασης, επιβάλλονται εις βάρος του και υπέρ του κυρίου του έργου ποινικές ρήτρες (κατά το άρθρο 185 του Νόμου), με αιτιολογημένη απόφαση της Διευθύνουσας Υπηρεσίας. Η επιβολή ποινικών ρητρών δεν στερεί από τον εργοδότη το δικαίωμα να κηρύξει τον ανάδοχο έκπτωτο.

6.2 Για κάθε ημέρα υπέρβασης του καθαρού χρόνου της σύμβασης και για αριθμό ημερών ίσο με το είκοσι τοις εκατό (20%) αυτής, επιβάλλεται ποινική ρήτρα ανερχόμενη σε ποσοστό δέκα τοις εκατό (10%) επί της μέσης ημερήσιας αξίας της σύμβασης. Για τις επόμενες ημέρες και μέχρι ακόμα δέκα τοις εκατό (10%) του καθαρού χρόνου, η ποινική ρήτρα ορίζεται σε ποσοστό είκοσι τοις εκατό (20%) της μέσης ημερήσιας αξίας της σύμβασης, προκύπτουσας κατά την παρ. 3 του άρθρου 185 του Νόμου. Αν η εκτέλεση του αντικειμένου της σύμβασης καθυστερεί πέραν του «τριάντα τοις εκατό (30%)» του καθαρού χρόνου, κινείται η διαδικασία της έκπτωσης.

6.3 Σε περίπτωση σύναψης συμπληρωματικής/ τροποποιητικής σύμβασης ως προς την μέση ημερήσια αξία και τις ποινικές ρήτρες αυτής έχει ισχύ η παρ.4 του άρθρου 185 του νόμου.

6.4 Αν στη σύμβαση προβλέπονται τμηματικές προθεσμίες, ορίζεται αντίστοιχα στη σύμβαση ότι επιβάλλονται ποινικές ρήτρες αν ο ανάδοχος τις υπερβεί με υπαιτιότητά του. Με τη σύμβαση ορίζεται το ποσό των τμηματικών ρητρών για κάθε ημέρα υπαίτιας καθυστέρησης και ο συνολικός χρόνος επιβολής.

Οι τμηματικές ρήτρες συνολικά δεν επιτρέπεται να υπερβαίνουν το δύο τοις εκατό (2%) του ποσού της σύμβασης. Οι ποινικές ρήτρες για υπέρβαση των τμηματικών προθεσμιών είναι ανεξάρτητες από τις επιβαλλόμενες για υπέρβαση του καθαρού χρόνου της σύμβασης και ανακαλούνται με αιτιολογημένη απόφαση της Διευθύνουσας Υπηρεσίας, αν η σύμβαση περατωθεί μέσα στον οριζόμενο καθαρό χρόνο της σύμβασης και τις εγκεκριμένες παρατάσεις του.

6.5 Το ποσό των ποινικών ρητρών εισπράττεται μέσω της πιστοποίησης, που εκδίδεται αμέσως μετά την επιβολή τους, ενώ αν κατά της απόφασης επιβολής τους ασκηθεί

εμπρόθεσμη ένσταση, μέσω της πιστοποίησης που εκδίδεται μετά την απόρριψή της με ρητή απόφαση της Προϊσταμένης Αρχής.

Άρθρο 7 ΥΠΟΧΡΕΩΣΕΙΣ ΤΟΥ ΑΝΑΔΟΧΟΥ

7.1 Γενικές υποχρεώσεις του Αναδόχου

7.1.1 Ο ανάδοχος εκτελεί τη σύμβαση, σύμφωνα με τους όρους της, τις ισχύουσες προδιαγραφές και τους κανόνες της επιστήμης και της τέχνης και φέρει την πλήρη ευθύνη για την αρτιότητα του αντικειμένου της παροχής του. Οι αξιώσεις του εργοδότη κατά του αναδόχου λόγω πλημμελούς εκπλήρωσης της παροχής του παραγράφονται έξι (6) έτη μετά την παραλαβή του αντικειμένου της σύμβασης ή τη λύση της με οποιονδήποτε τρόπο. (άρθρο 188 παρ. 1).

7.1.2 Ο ανάδοχος υποχρεούται να χρησιμοποιήσει τα στοιχεία που του παρέχει ο εργοδότης, αν τούτο ορίζεται στη σύμβαση. Αν τα στοιχεία είναι ανακριβή, ασαφή ή γενικώς ανεπαρκή και επηρεάζουν την αρτιότητα ή την εμπρόθεσμη εκτέλεση της σύμβασης και εφόσον ο ανάδοχος μπορεί να το διαπιστώσει, ειδοποιεί εγγράφως και χωρίς υπαίτια καθυστέρηση τον εργοδότη.

7.1.3 Ελαττώματα ή ελλείψεις του αντικειμένου της σύμβασης που εμφανίζονται κατά τη διάρκεια εκτέλεσής της, αλλά και μετά την οριστική παραλαβή της και μέχρι την παραγραφή των αξιώσεων του εργοδότη, αποκαθίστανται από τον ανάδοχο με δικές του δαπάνες. Αν διαπιστωθούν ελαττώματα ή ελλείψεις μέχρι την έναρξη της κατασκευής του έργου, η Διευθύνουσα Υπηρεσία καλεί τον ανάδοχο της μελέτης να διορθώσει τα ελαττώματα ή να συμπληρώσει τις ελλείψεις και εφόσον αυτός δεν συμμορφωθεί εκδίδει και κοινοποιεί στον ανάδοχο πρόσκληση στην οποία: α) γίνεται μνεία ότι κινείται η διαδικασία εφαρμογής του παρόντος άρθρου, β) περιγράφονται τα ελαττώματα και οι ελλείψεις της μελέτης ή της υπηρεσίας, γ) χορηγείται εύλογη προθεσμία για την αποκατάσταση, δ) επισημαίνεται ότι η πρόσκληση μπορεί να προσβληθεί με ένσταση ενώπιον της Προϊσταμένης Αρχής και μέσα στη νόμιμη προθεσμία. Η ένσταση του αναδόχου δεν αναστέλλει την υποχρέωση συμμόρφωσής του στην πρόσκληση. Αν αποδειχθεί ότι ο ανάδοχος δεν ευθύνεται, η δαπάνη αποκατάστασης των ελλείψεων ή ελαττωμάτων βαρύνει τον κύριο του έργου. Αν ο ανάδοχος αρνηθεί να αποκαταστήσει το ελάττωμα ή την έλλειψη μέσα στην ταχθείσα προθεσμία, το ελάττωμα ή η έλλειψη αποκαθίσταται από τον εργοδότη σε βάρος και για λογαριασμό του, με απευθείας ανάθεση των σχετικών εργασιών σε μελετητή που έχει τα νόμιμα προσόντα.

7.1.4 Μετά την έναρξη κατασκευής του έργου, οι βασικοί μελετητές μετέχουν υποχρεωτικά ως Τεχνικοί Σύμβουλοι - Μελετητές στην εκτέλεση αυτού. Με απόφαση του Υπουργού Υποδομών, Μεταφορών και Δικτύων καθορίζονται όλα τα θέματα που ρυθμίζουν τα καθήκοντα και τις αρμοδιότητες των βασικών μελετητών κατά την εκτέλεση του έργου, το περιεχόμενο της σύμβασης που υπογράφεται με την Προϊσταμένη Αρχή του έργου, τον τρόπο πληρωμής των υπηρεσιών τους και κάθε άλλο συναφές με τα ανωτέρω θέμα.

7.2 Εκχώρηση Δικαιωμάτων ή Υποχρεώσεων

Απαγορεύεται στον ανάδοχο να εκχωρήσει σε τρίτους μέρος ή το σύνολο των δικαιωμάτων και των υποχρεώσεων του που απορρέουν από τη σύμβαση, εκτός των περιπτώσεων που προβλέπονται στο άρθρο 195 του Ν. 4412/2016. Η υποκατάσταση στις περιπτώσεις αυτές γίνεται κατόπιν απόφασης της Π.Α. μετά από γνώμη του αρμοδίου Τεχνικού Συμβουλίου.

7.3 Εμπιστευτικότητα

Καθ' όλη τη διάρκεια ισχύος της σύμβασης, αλλά και μετά τη λήξη ή λύση αυτής, ο ανάδοχος (και οι προστεθέντες του) αναλαμβάνει την υποχρέωση να μη γνωστοποιήσει σε τρίτους (συμπεριλαμβανομένων των εκπροσώπων του ελληνικού και διεθνούς τύπου), χωρίς την προηγούμενη έγγραφη συγκατάθεση του εργοδότη, οποιαδήποτε έγγραφα ή πληροφορίες

που θα περιέλθουν σε γνώση του κατά την εκτέλεση των υπηρεσιών και την εκπλήρωση των υποχρεώσεών τους.

7.4 Κυριότητα Σχεδίων και Εγγράφων

7.4.1 Όλα τα έγγραφα (σχέδια, μελέτες, στοιχεία κ.ο.κ.) που θα συνταχθούν από τον ανάδοχο (και τους προστηθέντες του) στα πλαίσια εκτέλεσης της Σύμβασης, θα ανήκουν στην ιδιοκτησία του εργοδότη, θα είναι πάντοτε στη διάθεση των νομίμων εκπροσώπων του κατά τη διάρκεια ισχύος της σύμβασης και θα παραδοθούν στον εργοδότη (σε έξι αντίγραφα σφραγισμένα και θεωρημένα από τις αρμόδιες υπηρεσίες, καθώς και ψηφιακά σε επεξεργάσιμη μορφή- αρχεία dwg. doc κτλ) στον χρόνο που προβλέπεται στο Νόμο και στη σύμβαση ή αλλιώς κατά την καθ' οιονδήποτε τρόπο λήξη ή λύση της Σύμβασης.

7.4.2 Αν είναι υποχρέωση του αναδόχου να παραδώσει αρχεία με στοιχεία σε ηλεκτρονική μορφή, υποχρεούται να τα συνοδεύσει με έγγραφη τεκμηρίωσή τους και με οδηγίες για την ανάκτηση / διαχείρισή τους.

7.5 Τεκμηρίωση στοιχείων από Ηλεκτρονικό Υπολογιστή

Οι κάθε είδους υπολογισμοί ή τα οποιαδήποτε στοιχεία, που θα προκύπτουν από επεξεργασία σε Ηλεκτρονικό Υπολογιστή, από τον Ανάδοχο (ή τους προστηθέντες του) ή από τις υπηρεσίες του εργοδότη με την βοήθεια / καθοδήγηση του αναδόχου, θα συνοδεύονται υποχρεωτικά από αναλυτικό υπόμνημα, που θα περιλαμβάνει:

τον τύπο του Ηλεκτρονικού Υπολογιστή που χρησιμοποιήθηκε,

την ονομασία του λογισμικού που χρησιμοποιήθηκε και τα στοιχεία του συντάκτη και του ιδιοκτήτη του, και

σε περίπτωση υπολογισμών, την περιγραφή των μεθόδων, των παραδοχών υπολογισμού, του τρόπου συμπλήρωσης των δεδομένων, έτσι ώστε οι αντίστοιχοι υπολογισμοί να μπορούν να ελεγχθούν με άλλες κλασσικές μεθόδους ή με άλλα προγράμματα.

7.6 Κυριότητα και Χρήση λογισμικού του Αναδόχου

7.7.1 Τα προγράμματα Ηλεκτρονικού Υπολογιστή (λογισμικό), τα οποία θα χρησιμοποιήσει ο ανάδοχος για την εκτέλεση των υπηρεσιών και την εκπλήρωση των υποχρεώσεών του, υποχρεούται να θέσει στη διάθεση του εργοδότη όποτε του ζητηθεί.

7.7.2 Η κυριότητα των προγραμμάτων αυτών παραμένει στον Ανάδοχο, έχει όμως ο εργοδότης το δικαίωμα να τα χρησιμοποιεί, χωρίς οικονομική επιβάρυνση και χωρίς περιορισμούς για θέματα που σχετίζονται με το Τεχνικό Αντικείμενο της παρούσας Σύμβασης.

7.7 Φορολογικές υποχρεώσεις του Αναδόχου

7.7.1 Ο ανάδοχος (και σε περίπτωση σύμπραξης όλα τα μέλη της) υποχρεούται να εκπληρώνει τις κατά τις κείμενες διατάξεις φορολογικές του υποχρεώσεις και ενδεικτικά:

την υποχρέωση εγγραφής στην αρμόδια Δημόσια Οικονομική Υπηρεσία (ΔΟΥ) και υποβολής των αναγκαίων δηλώσεων φορολογίας εισοδήματος, Φ.Π.Α., κλπ., την τήρηση βιβλίων σύμφωνα με την ελληνική φορολογική νομοθεσία, την πληρωμή φόρου εισοδήματος ή άλλων φόρων ή τελών και την εκπλήρωση των υποχρεώσεών του για την καταβολή των εργοδοτικών εισφορών των εργαζομένων του.

7.7.2. Προκειμένου να αποφευχθεί η διπλή φορολογία του εισοδήματος τυχόν αλλοδαπών επιχειρήσεων του Αναδόχου, αυτός αναλαμβάνει να προσκομίσει στον Εργοδότη όλα τα σχετικά δικαιολογητικά έγγραφα, που απαιτούνται από τις αρμόδιες ελληνικές Δημόσιες Υπηρεσίες.

7.8 Ασφαλιστικές υποχρεώσεις του Αναδόχου για το Προσωπικό του

Ο ανάδοχος (και τα μέλη του σε περίπτωση σύμπραξης) υποχρεούται να εκπληρώνει τις υποχρεώσεις του που απορρέουν από την κείμενη για την κοινωνική ασφάλιση νομοθεσία (σε ΙΚΑ, ΤΣΜΕΔΕ κλπ), για το προσωπικό του, που θα απασχολήσει για την εκτέλεση της σύμβασης.

7.9 Δημοσιοποίηση - Ανακοινώσεις στον Τύπο

Ο Ανάδοχος δεν δικαιούται να προβαίνει, χωρίς την προηγούμενη έγγραφη συγκατάθεση του εργοδότη, άμεσα ή έμμεσα, σε δημόσιες ή δια του Τύπου ανακοινώσεις σχετικά με τη σύμβαση ή τον εργοδότη.

7.10 Αλληλογραφία του Συμβούλου με τον Εργοδότη

Τα έγγραφα που θα ανταλλάσσονται μεταξύ του Αναδόχου και του Εργοδότη θα πρέπει να αποστέλλονται κατ' αρχήν με telefax, τα δε πρωτότυπα αυτών να αποστέλλονται με συστημένο ταχυδρομείο ή με courier και να είναι συντεταγμένα στην ελληνική γλώσσα.

Άρθρο 8 ΤΡΟΠΟΠΟΙΗΣΗ ΣΥΜΒΑΣΗΣ

8.1 Οι συμβάσεις μελετών και παροχής τεχνικών και λοιπών συναφών επιστημονικών υπηρεσιών μπορούν να τροποποιούνται κατά τη διάρκειά τους υπό τους όρους και τις προϋποθέσεις που προβλέπονται στο άρθρο 132 του Ν. 4412/2016. Σε κάθε περίπτωση που η τροποποίηση της σύμβασης αφορά το φυσικό ή οικονομικό αντικείμενο αυτής, συντάσσεται Συγκριτικός Πίνακας, στον οποίο αναφέρονται αναλυτικά και κατά συγκρίσιμο τρόπο οι καταβλητέες αμοιβές πριν και μετά από αυτόν και οι αντίστοιχες τροποποιήσεις στο φυσικό αντικείμενο και υπογράφεται συμπληρωματική/ τροποποιητική σύμβαση με τον ανάδοχο. Αν ο ανάδοχος δεν καλύπτει τις κατηγορίες ή και τις ελάχιστες τάξεις των συμπληρωματικών μελετών ή υπηρεσιών υποχρεώνεται να συμπράξει με άλλον ή άλλους μελετητές ή παρόχους υπηρεσιών που εγκρίνονται από τον εργοδότη και η συμπληρωματική/ τροποποιητική σύμβαση υπογράφεται με τη σύμπραξη στη νέα της μορφή. Δεν απαιτείται η υπογραφή συμπληρωματικής/ τροποποιητικής σύμβασης στις περιπτώσεις των παραγράφων 4 και 5.

8.2 Για τον υπολογισμό της αμοιβής των μελετών και υπηρεσιών, που δεν περιλαμβάνονται στην αρχική σύμβαση κατά το είδος τους, συντάσσεται Συγκριτικός Πίνακας (Σ.Π.) και Πρωτόκολλο Κανονισμού Τιμών Μονάδας Νέων Εργασιών (Π.Κ.Τ.Μ.Ν.Ε.). Οι τιμές των νέων εργασιών κανονίζονται με βάση τις αντίστοιχες τιμές μονάδας του Κανονισμού Προεκτιμώμενων Αμοιβών της περίπτωσης δ' της παραγράφου 8 του άρθρου 53 του Ν. 4412/2016 πολλαπλασιαζόμενες με το λόγο της μέσης τιμής της οικονομικής προσφοράς της αρχικής σύμβασης για ομοειδείς εργασίες, προς τη μέση τιμή του Κανονισμού για τις ίδιες εργασίες. Εφόσον στον ανωτέρω Κανονισμό δεν περιέχονται τιμές μονάδας, η αμοιβή για τις νέες εργασίες προσδιορίζεται κατόπιν συμφωνίας, «με βάση συγκριτικά στοιχεία από αμοιβές συναφών μελετών». Για τις μελέτες και υπηρεσίες που δεν περιλαμβάνονται στην αρχική σύμβαση κατά το μέγεθος, η αμοιβή τους στο Σ.Π. υπολογίζεται με βάση την αντίστοιχη τιμή μονάδας της οικονομικής προσφοράς του αναδόχου.

8.3 Υπό την επιφύλαξη των οριζόμενων στο άρθρο 132 του Ν. 4412/2016 και εφόσον αναφέρεται στα έγγραφα της σύμβασης, επιτρέπεται η μείωση της συνολικής συμβατικής αμοιβής ή αυξομείωση των επιμέρους συμβατικών αμοιβών από κατηγορία σε κατηγορία που δεν υπερβαίνει το 20% κάθε κατηγορίας και το 10% της συνολικής συμβατικής αμοιβής, (χωρίς τον ΦΠΑ και αναθεώρηση τιμών), με τη σύνταξη και έγκριση Συγκριτικού Πίνακα υπό την προϋπόθεση ότι: i) δεν τροποποιείται το βασικό σχέδιο της προκήρυξης ούτε οι προδιαγραφές του έργου, όπως περιγράφονται στα έγγραφα της σύμβασης ούτε καταργείται κατηγορία μελετών της αρχικής σύμβασης και ii) δεν θίγεται η πληρότητα, ποιότητα και

λειτουργικότητα του έργου. Στην αθροιστική αυτή ανακεφαλαίωση λαμβάνονται υπόψη μόνο οι μεταφορές δαπάνης από μία κατηγορία μελετών σε άλλη.

8.4 Η διάθεση του ποσού για τις απρόβλεπτες δαπάνες που περιλαμβάνεται στην εκτιμώμενη αξία της σύμβασης, σύμφωνα με τα οριζόμενα στην περίπτ. α' της παραγράφου 8 του άρθρου 53 του Ν. 4412/2016 γίνεται με σύνταξη Συγκριτικού Πίνακα. Με το ποσό αυτό καλύπτονται αλλαγές που προκύπτουν ιδίως από εφαρμογή νέων κανονισμών, κανόνων, προδιαγραφών κ.λπ., που καθιερώθηκαν ως υποχρεωτικοί μετά την ανάθεση της μελέτης, αλλά και λόγω απρόβλεπτων περιστάσεων, καθώς και απαιτούμενες αρχαιολογικές έρευνες, ώστε να εξασφαλίζεται γενικότερα η αρτιότητα, η λειτουργικότητα και υλοποιησιμότητα του μελετούμενου έργου. Το ποσό των απρόβλεπτων δαπανών επαναυπολογίζεται κατά την υπογραφή της σύμβασης, ανάλογα με την προσφερθείσα έκπτωση.

8.5 Ο Σ.Π. και τα κατά περίπτωση Π.Κ.Τ.Μ.Ν.Ε. που συντάσσονται κατά τις ανωτέρω παραγράφους εγκρίνονται μετά από γνώμη του αρμόδιου τεχνικού συμβουλίου.

8.6 Για τη σύνταξη Πρωτοκόλλου Κανονισμού Τιμών Μονάδας Νέων Εργασιών και Συγκριτικού Πίνακα, ο ανάδοχος υποβάλλει σχέδιο στη Διευθύνουσα Υπηρεσία και πρόταση, εφόσον απαιτείται, για την προθεσμία εκτέλεσης των συμπληρωματικών εργασιών. Η Διευθύνουσα Υπηρεσία συντάσσει και υπογράφει τα στοιχεία αυτά με εισήγηση του επιβλέποντα, συνοδευόντάς τα με αιτιολογική έκθεση, στην οποία τεκμηριώνεται η κατά το νόμο σύνταξή τους. Ο Σ.Π. και το Π.Κ.Τ.Μ.Ν.Ε. που τον συνοδεύει κοινοποιούνται νομίμως στον ανάδοχο, που υπογράφει με ή χωρίς επιφύλαξη. Εφόσον ο ανάδοχος υπογράψει με επιφύλαξη, δικαιούται να ασκήσει ένσταση κατά τα οριζόμενα στο άρθρο 198 του Ν. 4412/2016.

8.7 Η Διευθύνουσα Υπηρεσία υποβάλλει το Συγκριτικό Πίνακα μαζί με το Π.Κ.Τ.Μ.Ν.Ε., την ένσταση του αναδόχου και τις απόψεις της στην Προϊσταμένη Αρχή, η οποία εκδικάζει την ένσταση και τον εγκρίνει, όπως υποβλήθηκε ή τροποποιήθηκε, μετά από γνώμη του τεχνικού συμβουλίου. Αν ο Σ.Π. περιέχει ασάφειες, ανακρίβειες και λάθη που καθιστούν ιδιαίτερα δυσχερή τη διόρθωσή του, η Προϊσταμένη Αρχή τον επιστρέφει στη Διευθύνουσα Υπηρεσία. Η Προϊσταμένη Αρχή διατηρεί το δικαίωμα να αρνηθεί την έγκριση του Συγκριτικού Πίνακα.

8.8 Ο εγκεκριμένος Σ.Π. κοινοποιείται στον ανάδοχο, ο οποίος υποχρεούται, όταν απαιτείται από το νόμο, να υπογράψει συμπληρωματική/ τροποποιητική σύμβαση, σε προθεσμία που δεν μπορεί να είναι μικρότερη των δεκαπέντε (15) ημερών από την κοινοποίηση και να εκτελέσει τις συμπληρωματικές εργασίες. Αν ο ανάδοχος, παρά τη νόμιμη έγκριση του Συγκριτικού Πίνακα, αρνηθεί να υπογράψει τη συμπληρωματική / τροποποιητική σύμβαση, η Προϊσταμένη Αρχή μπορεί να διαλύσει αζημίως για τον κύριο του έργου τη σύμβαση εφόσον με αιτιολογημένη απόφασή της κρίνει ότι η αρχική σύμβαση δεν μπορεί να συνεχιστεί χωρίς την εκτέλεση των εργασιών της συμπληρωματικής /τροποποιητικής σύμβασης.

8.9 Η προθεσμία για την άσκηση αίτησης θεραπείας κατά της απόφασης έγκρισης του Σ.Π. αρχίζει με την κοινοποίησή της στον ανάδοχο και δεν επηρεάζεται από τη μεταγενέστερη υπογραφή της συμπληρωματικής / τροποποιητικής σύμβασης.

8.10 Σε περίπτωση τροποποίησης της σύμβασης κατά το άρθρο 132, η οποία συνεπάγεται αύξηση της συμβατικής αξίας, ο ανάδοχος είναι υποχρεωμένος να καταθέσει πριν την τροποποίηση, συμπληρωματική εγγύηση το ύψος της οποίας ανέρχεται σε ποσοστό 5% επί του ποσού της αύξησης εκτός ΦΠΑ. (άρθρο 72 παρ. 1β εδ. 4 του Ν. 4412/2016).

Άρθρο 9 ΥΠΟΧΡΕΩΣΕΙΣ ΤΟΥ ΕΡΓΟΔΟΤΗ

9.1 Παροχή υφισταμένων στοιχείων

Ο Εργοδότης υποχρεούται να παρέχει στον Ανάδοχο, χωρίς επιβάρυνση, όλες τις πληροφορίες που αφορούν τη Σύμβαση, εφόσον είναι διαθέσιμες και δεν έχει κώλυμα να τις παραδώσει.

9.2 Έγκαιρη πληρωμή του Αναδόχου

Ο Εργοδότης υποχρεούται να καταβάλλει έγκαιρα το εργολαβικό αντάλλαγμα στον Ανάδοχο, κατά τους όρους του Νόμου και της παρούσας, όπως ειδικότερα ορίζεται στο άρθρο 4.

Άρθρο 10 ΔΙΑΦΟΡΕΣ - ΔΙΑΦΩΝΙΕΣ - ΑΝΩΤΕΡΗ ΒΙΑ

10.1 Καλόπιστη εφαρμογή της Σύμβασης

Ο εργοδότης και ο ανάδοχος υποχρεούνται να αντιμετωπίζουν καλόπιστα τις αμοιβαίες υποχρεώσεις και τα δικαιώματά τους και να προσπαθούν για την επίλυση των διαφωνιών τους με πνεύμα συνεργασίας και αλληλεγγύης. Η λύση οποιασδήποτε διαφωνίας επιλύεται κατά τα λοιπά, κατά το Νόμο (άρθρο 198 του Ν. 4412/2016)

10.2 Λάθη / ασυμφωνίες στα Συμβατικά Τεύχη ή στην Προσφορά του Αναδόχου

10.2.1 Τα συμβατικά τεύχη αλληλοσυμπληρώνονται. Σε περίπτωση που υπάρξουν αντικρουόμενες διατάξεις ή όροι στα συμβατικά τεύχη, υπερισχύουν τα αναγραφόμενα στο ισχυρότερο κάθε φορά, όπως ορίζεται στην Προκήρυξη.

10.2.3 Λάθη ή παραλείψεις των Συμβατικών Τευχών μπορεί να διορθώνονται πριν την υπογραφή της σύμβασης, αν τούτο δεν αντιβαίνει στη δικαιολογημένη εμπιστοσύνη των διαγωνιζομένων και στην υποχρέωση της Αναθέτουσας Αρχής να μη μεταβάλει μονομερώς τους όρους της που έλαβαν υπόψη τους οι διαγωνιζόμενοι για τη διαμόρφωση της προσφοράς τους.

10.3 Ανωτέρα βία

10.3.1 Αν κατά την εκτέλεση της σύμβασης επισυμβούν γεγονότα ή περιστατικά "ανώτερης βίας", τα οποία σαφώς και αποδεδειγμένα βρίσκονται υπεράνω του ελέγχου και της ευθύνης των συμβαλλομένων, καθένα εκ των μερών δικαιούται να αναστείλει την εκπλήρωση των συμβατικών του υποχρεώσεων, εφόσον αυτά τα γεγονότα ή περιστατικά παρεμποδίζουν την εκπλήρωσή τους. Το παραπάνω δικαίωμα υφίσταται μόνο στις περιπτώσεις που οι συνέπειες των περιστατικών αυτών δεν ρυθμίζονται από το Νόμο, ή τη σύμβαση.

10.3.2 Η μη εκπλήρωση των συμβατικών υποχρεώσεων κατά τη διάρκεια της αναστολής, δεν δημιουργεί δικαίωμα ή αξίωση υπέρ ή κατά του ετέρου των συμβαλλομένων. Δεν αναστέλλεται η εκπλήρωση υποχρεώσεων ή η καταβολή αμοιβών, που κατέστησαν απαιτητές πριν από την επέλευση των άνω γεγονότων ή περιστατικών.

10.4 Εκτέλεση της σύμβασης παρά την ύπαρξη διαφωνίας

Διαφωνίες, διενέξεις και διαφορές που θα ανακύψουν κατά την εκτέλεση της Σύμβασης δεν δικαιολογούν την εκ μέρους του αναδόχου άρνηση παροχής των υπηρεσιών και εκτέλεσης των καθηκόντων του όπως αυτά προβλέπονται στη Σύμβαση, εκτός αν τούτο ρητώς προβλέπεται από το Νόμο ή την σύμβαση. Αν παρότι δεν υφίσταται τέτοιο δικαίωμα, ο ανάδοχος αρνηθεί την εκτέλεση της σύμβασης, ο εργοδότης μπορεί να κηρύξει τον ανάδοχο έκπτωτο, κατά τις σχετικές διατάξεις του νόμου.

Άρθρο 11 ΕΓΚΡΙΣΗ ΜΕΛΕΤΗΣ – ΠΑΡΑΛΑΒΗ ΑΝΤΙΚΕΙΜΕΝΟΥ ΣΥΜΒΑΣΗΣ

11.1. Εφόσον στις ισχύουσες διατάξεις για επί μέρους κατηγορίες μελετών δεν ορίζεται ιδιαίτερη διαδικασία έγκρισης της μελέτης, με την εγκριτική απόφαση της μελέτης, που εκδίδεται από το αρμόδιο κατά νόμο όργανο, πιστοποιείται η τήρηση όλων των

προδιαγραφών, κανονισμών και τεχνικών οδηγιών που ισχύουν κατά το χρόνο σύνταξης αυτής και βεβαιώνεται η ποιοτική και ποσοτική της επάρκεια και η συμμόρφωση του αναδόχου προς τις συμβατικές εν γένει υποχρεώσεις του. Αν κατά το νόμο απαιτείται πριν την έγκριση της μελέτης η γνώμη άλλων υπηρεσιών και φορέων, υποχρεούνται να την υποβάλουν μέσα σε χρονικό διάστημα δύο (2) μηνών από την αποστολή της μελέτης προς αυτούς, εκτός αν προβλέπεται διαφορετική προθεσμία από ειδικές διατάξεις. Η παρέλευση της προθεσμίας θεωρείται ως θετική γνωμοδότηση.

11.2 Η μελέτη εγκρίνεται κατά στάδια και στο σύνολό της. Η απόφαση έγκρισης εκδίδεται υποχρεωτικά μέσα σε δύο (2) μήνες από την εμπρόθεσμη υποβολή πλήρων των στοιχείων της προηγούμενης παραγράφου, εφόσον απαιτούνται. Η προθεσμία αναστέλλεται αν το αρμόδιο για την έγκριση όργανο αιτιολογημένα ζητήσει συμπλήρωση ή διευκρίνιση επί των υποβληθέντων δικαιολογητικών. Αν η συμπλήρωση ή διευκρίνιση αφορά διακεκριμένο στάδιο ή κατηγορία μελέτης, μπορεί να γίνει τμηματική έγκριση των υπόλοιπων μελετών.

11.3. Η έγκριση ενδιάμεσων σταδίων μελετών αποτελεί και προσωρινή παραλαβή. Η οριστική παραλαβή των μελετών πραγματοποιείται με απόφαση της Προϊσταμένης Αρχής, μετά την έγκριση του τελευταίου, κατά τη σύμβαση, σταδίου της μελέτης και την έκδοση βεβαίωσης της Διευθύνουσας Υπηρεσίας, για την περαίωση των εργασιών της σύμβασης.

11.4 Η προθεσμία συντέλεσης της παραλαβής της μελέτης είναι τρεις (3) μήνες από την έγκριση πλήρων των μελετών που προβλέπονται από τη σύμβαση. Οι μελέτες της αρχικής και των συμπληρωματικών/τροποποιητικών συμβάσεων παραλαμβάνονται ενιαία.

11.5 Αν η μελέτη δεν παραληφθεί εμπρόθεσμα, επέρχεται αυτοδίκαιη παραλαβή, αν παρέλθει άπρακτο διάστημα δύο (2) μηνών από την υποβολή σχετικής όχλησης του αναδόχου. Η όχληση υποβάλλεται επί ποινή απαραδέκτου μετά την πάροδο της προθεσμίας της παραγράφου 4.

11.6 Επιτρέπεται να παραληφθεί εκτός αν άλλως ορίζεται στην Σύμβαση, ύστερα από αίτηση του αναδόχου, μελέτη αυτοτελούς τμήματος έργου που εκπονήθηκε ή επί μέρους κατηγορίας ή σταδίου αυτής.

11.7 Ειδικά για τις δημόσιες συμβάσεις μελετών και παροχής τεχνικών και λοιπών συναφών επιστημονικών υπηρεσιών, με απόφαση της Διευθύνουσας Υπηρεσίας, που εκδίδεται ύστερα από αίτηση του αναδόχου, αποδεσμεύεται μέρος των εγγυήσεων, κατά τα ειδικότερα οριζόμενα στο άρθρο 187 του Ν.4412/20196, ανερχόμενο σε ποσοστό ανάλογο με την αξία των εργασιών περαιωθέντος και εγκριθέντος σταδίου της σύμβασης.

Άρθρο 12 ΕΚΠΤΩΣΗ ΑΝΑΔΟΧΟΥ – ΔΙΑΛΥΣΗ ΣΥΜΒΑΣΗΣ

12.1 Έκπτωση Αναδόχου

12.1.1 Αν ο ανάδοχος δεν εκπληρώνει τις συμβατικές του υποχρεώσεις ή δεν συμμορφώνεται με τις γραπτές εντολές της υπηρεσίας, που είναι σύμφωνες με τη σύμβαση ή τις κείμενες διατάξεις, κηρύσσεται έκπτωτος, με απόφαση του Προϊσταμένου της Διευθύνουσας Υπηρεσίας και με την διαδικασία όπως λεπτομερώς ορίζεται στις διατάξεις του άρθρου 191 του Ν. 4412/2016. Εφόσον συντρέχουν οι περιπτώσεις της παρ. 2 του άρθρου αυτού, η διαδικασία έκπτωσης κινείται υποχρεωτικά.

12.1.2 . Μετά την οριστικοποίηση της έκπτωσης εκκαθαρίζεται η σύμβαση και καταπίπτει υπέρ του εργοδότη η εγγύηση καλής εκτέλεσης ως ειδική ποινική ρήτρα. Αν επιβλήθηκαν ποινικές ρήτρες για υπέρβαση τμηματικών προθεσμιών μέχρι την οριστικοποίηση της έκπτωσης οι ρήτρες αυτές οφείλονται από τον ανάδοχο αθροιστικά, ενώ επιβάλλεται και η ποινική ρήτρα για την υπέρβαση της συνολικής προθεσμίας, εφόσον υφίσταται αντίστοιχη περίπτωση.

12.2 Διάλυση της σύμβασης - Ματαίωση της διάλυσης

12.2.1 Ο εργοδότης δικαιούται να καταγγείλει και να προβεί στη διάλυση μιας σύμβασης μελέτης ή παροχής τεχνικών και λοιπών συναφών επιστημονικών υπηρεσιών κατά τη διάρκεια εκτέλεσής της στις περιπτώσεις που προβλέπονται στο άρθρο 133 του Ν. 4412/2016.

Για τις περιπτώσεις αυτές η προϊσταμένη αρχή δεν υποχρεούται να προβεί σε αποζημίωση του αναδόχου.

12.2.2 Πέραν των αναφερομένων στην παράγραφο 11.2.1, σε περίπτωση σύμβασης μελέτης που εκπονείται κατά στάδια, ο εργοδότης δικαιούται να διακόψει τις εργασίες της μετά την ολοκλήρωση κάποιου σταδίου και να λύσει τη σύμβαση χωρίς αποζημίωση του αναδόχου, αν τούτο προβλέπεται στη σύμβαση. Δικαιούται επίσης ο εργοδότης να διακόψει την εκπόνηση σταδίου μελέτης με καταβολή αποζημίωσης στον ανάδοχο, κατά την παράγραφο 2 του άρθρου 194 του Ν. 4412/2016.

12.2.3 Ο ανάδοχος δικαιούται να διαλύσει τη σύμβαση στις ακόλουθες περιπτώσεις:

α) Αν υπάρξει υπέρβαση της οριακής προθεσμίας της σύμβασης, χωρίς υπαιτιότητά του.

β) Αν αναστείλει την εκπόνηση μελέτης ή την παροχή των υπηρεσιών με εντολή του εργοδότη, για χρονικό διάστημα μεγαλύτερο των τριών (3) μηνών από την κοινοποίηση της εντολής.

γ) Αν εξαιτίας γεγονότων που συνιστούν υπερημερία του εργοδότη αναγκαστεί είτε να μην αρχίσει την εκπόνηση μελέτης ή την παροχή της υπηρεσίας του, κατά τον ορισμένο στη σύμβαση χρόνο είτε να διακόψει την παροχή των υπηρεσιών του μετά την έναρξή τους, για χρονικό διάστημα μεγαλύτερο των τριών (3) μηνών. Για την έναρξη της προθεσμίας ο ανάδοχος υποβάλλει στη Διευθύνουσα Υπηρεσία, Ειδική Δήλωση κατά τα οριζόμενα στην παράγραφο 4 του άρθρου 192 του Ν. 4412/2016.

δ) Αν παρέλθει χρόνος δύο (2) τουλάχιστον μηνών από την υποβολή Ειδικής Δήλωσης εκ μέρους του αναδόχου προς τον εργοδότη, λόγω παρέλευσης της προθεσμίας για την πληρωμή πιστοποίησης.

12.2.4 Για τη διάλυση της σύμβασης κατά τις περιπτώσεις α' και β' της παραγράφου 11.2.3, ο ανάδοχος υποβάλλει αίτηση στη Διευθύνουσα Υπηρεσία, η οποία περιλαμβάνει τα στοιχεία της Ειδικής Δήλωσης διακοπής των εργασιών και επιπλέον αίτημα για λύση της σύμβασης. Τα τρία τελευταία εδάφια της παραγράφου 4 του άρθρου 192 του Ν. 4412/2016 εφαρμόζονται και στην περίπτωση αυτήν.

12.2.5 Σε περίπτωση διάλυσης της σύμβασης η οφειλόμενη αποζημίωση κανονίζεται με πρωτόκολλο κανονισμού τιμής μονάδας νέων εργασιών.

12.2.6 Οι συμβάσεις εκπόνησης μελέτης λύονται με την παραλαβή του συμβατικού αντικειμένου, εκτός αν συντρέχει περίπτωση έκπτωσης του αναδόχου ή διάλυσης της σύμβασης είτε με πρωτοβουλία του κυρίου του έργου είτε με πρωτοβουλία του αναδόχου. Μετά τη λήξη της αρχικής προθεσμίας και των εγκεκριμένων παρατάσεων της και μέχρι τη λύση της σύμβασης με οποιονδήποτε νόμιμο τρόπο δεν οφείλεται αναθεώρηση.

12.2.7 Ο ανάδοχος με την Ειδική Δήλωση διακοπής των εργασιών που απευθύνει στον εργοδότη προσδιορίζει την ζητούμενη αποζημίωσή του. Μπορεί επίσης να προσδιορίσει την αποζημίωση έναντι της οποίας συναινεί στην συνέχιση των εργασιών και την ματαίωση της διάλυσης. Εφ' όσον ο ανάδοχος συναινεί στη ματαίωση της διάλυσης η σύμβαση συνεχίζεται ανεξάρτητα των οικονομικών του απαιτήσεων, με ανάλογη παράταση των συμβατικών προθεσμιών.

12.2.8 Αν ο ανάδοχος άσκησε μεν το δικαίωμα διάλυσης της σύμβασης αλλά συναινεί στη ματαίωση της διάλυσης, η σύμβαση νομίμως συνεχίζεται, ανεξαρτήτως των αξιώσεών του προς αποκατάσταση των θετικών ζημιών του. Προς το σκοπό αυτόν, για την ματαίωση της

διάλυσης και τον καθορισμό της αποζημίωσης ακολουθείται η οριζόμενη στο άρθρο 193 του Ν. 4412/2016 διαδικασία με τις αναγκαίες προσαρμογές στις προθεσμίες της μελέτης.

12.2.8 Επισημαίνεται ότι αν δεν ολοκληρωθεί το αντικείμενο της σύμβασης, ή δεν λυθεί αυτή πρόωρα για κάποιον από τους νόμιμους λόγους, η σύμβαση εξακολουθεί να λειτουργεί και παρά την ενδεχόμενη λήξη των συμβατικών (και των μετά από παράταση) προθεσμιών αυτής, όπως ειδικότερα ορίζεται στην παρ. 6 του άρθρου 34 του Νόμου.

Άρθρο 13 ΔΙΟΙΚΗΤΙΚΗ ΚΑΙ ΔΙΚΑΣΤΙΚΗ ΕΠΙΛΥΣΗ ΔΙΑΦΟΡΩΝ

Οι διαφορές μεταξύ του εργοδότη και του αναδόχου επιλύονται κατά τα λεπτομερώς αναφερόμενα στο άρθρο 198 του Νόμου. Η διοικητική και η δικαστική διαδικασία δεν αναστέλλουν την εκτέλεση της Σύμβασης, εκτός και αν ορίζεται διαφορετικά στο Νόμο.

Άρθρο 14 ΙΣΧΥΟΥΣΑ ΝΟΜΟΘΕΣΙΑ ΚΑΙ ΓΛΩΣΣΑ ΕΠΙΚΟΙΝΩΝΙΑΣ

14.1 Νομοθεσία

Η Σύμβαση διέπεται αποκλειστικά από το Ελληνικό Δίκαιο και ειδικότερα από τον Ν. 4412/2016 όπως αναλυτικά προσδιορίζεται στην Προκήρυξη και το Τεύχος Τεχνικών Δεδομένων.

14.2 Γλώσσα επικοινωνίας

14.2.1 Τα έγγραφα της σύμβασης συντάσσονται υποχρεωτικά στην ελληνική γλώσσα και προαιρετικά και σε άλλες γλώσσες, συνολικά ή μερικά. Σε περίπτωση ασυμφωνίας μεταξύ των τμημάτων των εγγράφων της σύμβασης που έχουν συνταχθεί σε περισσότερες γλώσσες, επικρατεί η ελληνική έκδοση. (παρ. 3 άρθρο 53 του Ν. 4412/2016).

14.2.2 Όλες οι επικοινωνίες (προφορικές και γραπτές) μεταξύ του Αναδόχου και του Εργοδότη ή άλλων ελληνικών αρχών ή φορέων θα γίνονται στην ελληνική γλώσσα. Οπουδήποτε και οποτεδήποτε κατά τη διάρκεια ισχύος της Σύμβασης απαιτηθεί ερμηνεία ή μετάφραση από ή/ και προς τα ελληνικά, αυτές θα εξασφαλίζονται από τον Ανάδοχο και με κόστος που θα βαρύνει τον ίδιο.

Χαλάνδρι:

-Η-
ΣΥΝΤΑΞΑΣΑ

ΕΓΚΡΙΘΗΚΕ
-Η-
ΠΡΟΪΣΤΑΜΕΝΗ ΤΜΗΜΑΤΟΣ
ΑΝΑΠΛΑΣΗΣ ΚΑΙ ΣΥΝΤΗΡΗΣΗΣ
ΠΡΑΣΙΝΟΥ

ΘΕΩΡΗΘΗΚΕ
-Η-
ΔΙΕΥΘΥΝΤΡΙΑ ΤΕΧΝΙΚΗΣ
ΥΠΗΡΕΣΙΑΣ

Ι σφραγίδα)